PRIMER AÑO — Núm. 38. PORTE PAGADO Dirección, Redacción y Administracion: AVENIDA DE MAYO 769 Buenos Aires, Viernes 28 de Enero de 1916

Director: JOSE LUIS CANTILO

Todas las cartas destinadas a la Redacción deben ser dirigidas al Director.

Como el diario no puede responsabilizarse de los manuscritos que se le envíen, ruega a sus autores guarden copia de ellos.

Dirección Telegráfica: EPOCA, Buenos Aires

Teléfono: Unión Telefónica 5194, Avenida.

Biblioteca de la Universidad FCS

La Epoca

PRECIOS DE SUSCRIPCION:

CAPITAL

$ m/n. Un mes 1.70 — $ m/n. Tres meses 5 — $ m/n. Seis meses 10 — $ m/n Un año 20

PROVINCIAS

Un mes 2 — Tres meses 6 — Seis meses 12 — Un año 24

EXTERIOR

$ m/n Un mes 2 — $ m/n Tres meses 6 — $ m/n Seis meses 12 — $ m/n Un año 24

Número del día 0.08 — Número atrasado (dentro de los 30 días) 0.20 — De fechas anteriores 0.50.

LA EPOCA se envía directamente por correo a toda persona que lo pida acompañando el importe correspondiente. Los pedidos de suscripciones para el interior de la República se atenderán por cualquier número de días a razón de 0.08 por ejemplar.

VEASE EN LA PAGINA 16 LA INFORMACION DE ULTIMA HORA

28 DE ENERO DE 1916

Paso atrás

Por disposición del Ejecutivo ha quedado sin efecto la designación del teniente coronel Serrato para el comando de un regimiento en Jujuy. Cuando se anunció la aparición del decreto, ahora anulado, y con motivo de las injustas apreciaciones con que fuera acogido, tuvo este diario oportunidad de asumir una actitud en defensa del jefe así atacado. Expusimos, entonces, que el comandante Serrato había comprometido la gratitud nacional en momentos bien difíciles para el país; y pusimos de relieve los sólidos méritos profesionales de ese jefe abnegado, modesto, inteligente y altamente reputado en las filas del ejército.

De modo que no reiteraremos ahora una defensa innecesaria para el comandante Serrato y juzgaremos la anulación del decreto como un simple acto de gobierno. Y como un mal acto de gobierno, digámoslo sin ambages, pues al mismo tiempo que priva del comando a un jefe de excepcionales condiciones, reedita una teoría desusada y funesta para el país: la de la proscripción política.

Porque al comandante Serrato se le ha negado el comando de un cuerpo fundándose en que ese jefe forma parte de un partido político y deduciendo de ello que su presencia en una provincia resultaría peligrosa para sus instituciones. Es decir, se prescinde de las condiciones del militar y de las calidades del caballero, que debían servir de inmejorable caución de su conducta futura ante el ministro de Guerra, que es también un militar y un caballero, para obedecer a una perniciosa sugestión política. Se declara incapacitado para mandar un regimiento al comandante Serrato por la inaudita falta de estar afiliado a un partido político popular, a consecuencia de que más de treinta mil ciudadanos hayan sostenido su nombre en un acto electoral libre.

El retiro del decreto significa la reedición de esa teoría peligrosa de la intransigencia política que tantos daños ha causado y que no está ni estuvo jamás en la tradición política argentina. La actitud del Ejecutivo, en efecto, devuelve a la circulación un sistema que sólo tuvo episódico imperio en las épocas más ingratas de nuestra vida institucional, y cuyos contados antecedentes más vale sean olvidados. Porque la tradición política argentina se ha inspirado siempre en postulados de concordia y tolerancia. Las más enconadas divergencias que separaron a los hombres en nuestro trabajo de hacer patria, no excluyeron jamás las consideraciones que se deben entre sí los caballeros. Es tradicional entre los argentinos ser rudo enemigo durante el combate para ser leal adversario después de él. Esta conducta, inspirada siempre en el reconocimiento tácito de la sinceridad fundamental de los actos del antagonista, fué, acaso, el más poderoso factor de la unidad nacional. Hace muchas décadas que no tenemos proscriptos y cada una de nuestras explosiones populares, muy explicables a la luz de la historia institucional del país, fué clausurada por una ley de amnistía que reunió nuevamente a vencidos y vencedores en la común tarea cívica y patriótica. De tan hidalga tradición se aparta imprudentemente el Ejecutivo, cediendo, quizá, a influencias que debió resistir.

Porque ningún argumento sólido se puede oponer a la designación del comandante Serrato. Es radical en efecto. ¿Y qué? Ni el partido radical, como partido, ni los jefes que le responden como afiliados, puede ser sospechosos al patriotismo argentino. Lejos de ello, ningún partido argentino tiene un programa tan definido en materia de defensa nacional, ni ha sido más explícito en lo que a las necesidades de nuestras instituciones armadas se refiere. De modo que no se puede desconfiar de las doctrinas nacionalistas de un jefe como el comandante Serrato, cuyo espíritu disciplinario y enérgico y cuyas grandes condiciones profesionales se han reflejado siempre en su acción dentro del ejército. No queremos suponer en el señor ministro el temor de que el comandante Serrato, al frente de su regimiento, plantee un "casus belli" a las autoridades jujeñas...

Tanto más extraña resulta la teoría cuanto que se contradice con hechos recientes. No hace mucho, en efecto, un general de la nación trabajó, públicamente, en política y presidió una convención partidaria en Salta con la aquiescencia del ministerio. Dos generales más, públicamente afiliados a un partido, ocupaban asientos en la cámara. Ni lo objetamos ni nos asombra, porque no creemos que un jefe, por su estado militar, quede eximido de derechos y deberes cívicos.

Pese a esos antecedentes, se han aplicado todas las severidades de la ordenanza a un jefe radical, cediendo a las instancias de un oficialismo perseguido por los fantasmas de sus propias culpas. Con ello se ha cometido una injusticia y reeditado una teoría peligrosa.

SERVICIO TELEGRAFICO EXCLUSIVO

El Brasil y la Argentina

Susceptibilidades de la propaganda comercial

LONDRES, enero 28 (4 p. m.). — Personalidades influyentes vinculadas a los negocios con el Brasil se han hecho eco ante algunos políticos y miembros del parlamento de las justas susceptibilidades que provoca la extraordinaria importancia que se atribuye a la producción argentina y a su influencia sobre el mercado universal.

Sin desconocer esa importancia, las gestiones efectuadas tienden a demostrar que también el Brasil podrá prestar a las naciones europeas positivos servicios por la variedad y la riqueza de su producción, que es en muchos renglones superior a la Argentina.

Los agentes comerciales del Brasil intensifican su propaganda, afirmando que también podrán importarse de aquel país carnes congeladas de tan buena calidad y en tan buenas condiciones como las del Río de la Plata.

Los trigos argentinos

Baja en el precio de los fletes

Gestiones del gobierno inglés

PARIS, enero 28 (12 m.). — El precio de los fletes para los trigos argentinos que deben exportarse en breve, ha bajado 75 céntimos por quintal.

En los círculos comerciales esta noticia ha producido buena impresión, atribuyéndose a la intervención del gobierno inglés, el cual ha influído directa y eficazmente sobre los armadores.

Carnes congeladas

El contrato firmado por el gobierno

Aclaraciones de la prensa

PARIS, enero 28 (9 a. m.). — Los diarios de hoy al comentar el contrato firmado por el gobierno con la compañía de navegación "Chargeurs Reunis" para la importación anual de 80.000 toneladas de carne congelada hasta 1918, recogen las críticas que se han formulado, afirmando que no será este el único contrato y que el gobierno se preocupa tanto de las necesidades del ejército como de la población civil no combatiente.

La cuestión de la carne ha sido y es debatida con vivo interés por el Consejo de ministros y a las medidas adoptadas seguirán activamente otras con el fin de asegurar el rápido y regular aprovisionamiento de las principales ciudades de Francia.

Para la firma de nuevos contratos, el gobierno está obligado a estudiar el problema de los transportes, a objeto de que las obligaciones contraídas por las compañías de navegación se cumplan fielmente y dentro de los plazos establecidos en ella.

El problema de la alimentación

Una reunión importante

PARIS, enero 28 (4 p. m.). —Se ha efectuado esta tarde una importante reunión a la cual concurrieron varios concejeros municipales con el objeto de estudiar los distintos aspectos del problema de la alimentación.

Estaban igualmente presentes el presidente de la comisión de negocios extranjeros de la Cámara de Diputados, miembros de la Cámara de comercio y distinguidas personalidades.

La opinión ha sido unánime en el sentido de la necesidad imperiosa de desarrollar las relaciones económicas entre la Francia y el extranjero.

M. Georges Leygues ha prometido todo su apoyo a fin de que brevemente se realicen las justas aspiraciones de la opinión pública.

En la reunión se habló con entusiasmo de estrechar vínculos comerciales con la República Argentina, cuyos excelentes productos contribuirán poderosamente a solucionar las dificultades presentes.

La leche en París

ESCASEZ CRECIENTE

PARIS, enero 28 (10 a. m.). — Entre los más graves problemas planteados por la guerra se encuentra el de la escasez de la leche, cuyas entradas son cada día menores a consecuencia de la disminución de las vacas y la dificultad de los transportes.

Varias comisiones administradoras de hospitales, de establecimientos de caridad y asilos públicos destinados a la infancia, han entregado al gobierno un informe en el cual lo incitan a preocuparse de las dificultades que obstaculizan el consumo de leche, alimento indispensable para los enfermos y los niños.

Faenas agrícolas en los países aliados

LONDRES, enero 28 (2 p. m.). — Respondiendo a una comunicación de la Cámara de comercio de París, lord Northbrook, presidente del comité pro agricultura en los países aliados, manifiesta que oportunamente el comité pondrá a disposición de los agricultores franceses semillas y otros elementos valiosos para que las faenas agrícolas puedan cumplirse regularmente.

Por qué no tenemos marina mercante

Y POR QUÉ SE ENAJENAN LOS BUQUES DE BANDERA NACIONAL

Hemos conversado con una persona extensamente vinculada en nuestros círculos marítimos sobre una cuestión de actualidad: es decir, sobre las causas que no sólo se oponen a la formación de una marina mercante nacional, sino que, obrando como factores disolventes, inclinan a los pocos armadores del país a enajenar sus buques, o a cambiarles de bandera.

Sus declaraciones tienen un evidente interés y deben ser oídas por los poderes públicos, pues revelan claramente la inconveniencia de ciertas reglamentaciones que no han traído otro resultado que crear trabas al desarrollo de nuestra marina de comercio.

—En todos los países del mundo — nos dijo nuestro informante — los gobiernos se han preocupado de favorecer el desarrollo de las marinas de comercio, procurándole toda clase de estímulos. Ya en forma de subvenciones, primas o exoneración de impuestos; ya abreviando todas las causas que pudieran entorpecer su desarrollo. Una buena marina mercante es el factor más eficiente de progreso que puede tener un país, pues es el vehículo que extiende las fronteras de su comercio, de sus industrias y de su actividad general. En el nuestro, el procedimiento es completamente contrario. Pareciera que existe un propósito evidente de entorpecer, con toda clase de trabas, la formación de una marina de comercio nacional: tanto son de poco oportunas ciertas disposiciones del ministerio respectivo. Se habla siempre, por ejemplo, de la pobreza de buques que tiene nuestro cabotaje, a pesar de lo intenso que pudiera ser esa actividad. La explicación es sencilla. Los buques que hacen ese comercio están sometidos a una reglamentación tan complicada que desanima a los armadores, que no hallan estímulo, sino más bien perjuicio en aumentar sus flotas. Un simple ejemplo demostrará lo absurdo de esas reglamentaciones.

—Supongamos — continuó nuestro interlocutor — que un remolcador sale de Rosario hacia nuestro puerto, para una operación urgente. La embarcación despachada de aquella ciudad tiene que llegar hasta la Boca, fondear allí y esperar a que su capitán se traslade a la jefatura para hacer revisar sus papeles.

La prefectura tiene sus horas fijas de oficina y si se llega fuera de ellas es necesario aguardar hasta el día siguiente para visar los papeles y poder ser despachado nuevamente el remolcador para la rada. Casos han habido, de verdadera urgencia, en los cuales los remolcadores han necesitado dos días de trámite para poder salir a la rada exterior para sus operaciones. Estas dificultades se complican y se multiplican para los barcos de cabotaje, tanto que más de un armador ha preferido renunciar su comercio, vendiendo sus buques o cambiándoles de bandera.

He leído — agregó nuestro informante — el artículo de LA EPOCA de ayer, propiciando la formación de una marina mercante argentina con veleros de alto bordo para el comercio de ultramar.

La iniciativa es buena, pero irrealizable, si subsiste la actual reglamentación marítima. Más aun, existen en el país muchos veleros que podrían ser el plantel de esa marina y capitanes extranjeros muy hábiles establecidos en el país, como patrones de buques. Pero esos veleros, que se dedican a diversos tráficos, no llevan bandera argentina, sino uruguaya y están en venta muchos de ellos.

¿La razón? Muy curiosa. Las autoridades marítimas argentinas exigen que todos los barcos de bandera argentina sean mandados por capitanes argentinos. Pero es el caso que no existen capitanes argentinos para veleros. La escuela de pilotos forma capitanes, pero para vapores y por consecuencia poner bandera argentina a un velero es condenarlo a no navegar. Los armadores de esa clase de buques se ven obligados, pues, a enajenarlos o a matricularlos en Montevideo, donde no rigen esas descabelladas disposiciones y a eso obedecen las ventas de buques que se han realizado y que se realizarán.

—¿De manera, — interrumpimos — que podemos decir que nuestra marina mercante de veleros, muy factible, está ahorcada antes de nacer?

—Exactamente. Y a eso se debe y a muchas cosas más, que no la tengamos por mucho tiempo, pues parece que el ministerio se preocupa, no de estimular la creación y el desarrollo de nuestra marina, sino de complicar las cosas en forma que cada movimiento de un buque se convierte en un incómodo expedienteo a base de papel sellado y toda iniciativa se ve maniatada por disposiciones copiadas del extranjero, que aquí no tienen razón de ser, ya que muchas de las cosas que reglamentan tan severamente están por nacer.

EL DIA POLITICO

LA SALUD DE LOS GOBERNADORES

Con frecuencia, con lamentable frecuencia, los gobernadores de provincia se ven obligados a bajar a la capital por razones de salud. Están enfermos y ejercen su incuestionable derecho a ser curados. Como el resto de los hombres, los ciudadanos encumbrados están sometidos a las leyes de la Naturaleza y a las asechanzas de la enfermedad. Y hasta más amenazados que otros, si se atiende al mal estado de salud casi crónico que aqueja a los mandatarios provinciales considerados como especie. El gobierno es un honor, sin duda; pero un honor lleno de peligros. Gérmenes patógenos misteriosos y malignos; ignorados todavía por el microscopio, rebeldes al laboratorio, parecen conjurados en conspiración permanente contra la vida de los gobernantes de las provincias; y si no contra su vida, contra su físico bienestar. Llenos de sutil perversidad, parecen emboscados en los sillones gubernamentales, en sus despachos, en sus dormitorios, en sus comedores, para atacar a sus víctimas cuando menos lo esperan cuando las encuentran más confiadas, produciéndoles dolencias extrañas, complicadas, que burlan la perspicacia clínica de los doctos galenos de provincias, pero que ceden.—¡oh, misterio!—a un tratamiento de quince días de capital federal.

Para mayor indignación de las personas honestas, estos malvados bacilos enemigos de la tranquilidad de los gobernadores, inician su ofensiva en las circunstancias peores, eligen los momentos más delicados, cuando los sucesos políticos prestan sospechosa apariencia a la presencia de los mandatarios provinciales en Buenos Aires. Su refinada malignidad gusta de complicar el malestar físico al malestar moral.

Los mandatarios provinciales, acicateados por el avivamiento de su incógnita dolencia saben bien que en la capital serían mejorados, ya que no curados, porque los gobernadores sólo curan cuando dejan de serlo. Desean venir; guardan la dirección del especialista que sabría atenderlos y entenderlos. Pero no se atreven a venir, convencidos de que su viajo sería objeto de sutiles interpretaciones malévolas. No ignoran que los diarios dirían que vienen a orientarse: o que obedecen al llamado de tal político. De modo que están en la disyuntiva de sacrificar su vida o de perder su honor político. Y los gobernadores vacilan, luchan, resisten. Nadie sabe los solitarios combates que se libran entre la escrupulosa conciencia y el hígado dolorido de algunos gobernantes de tierra adentro. Al fin, ceden. El espíritu estaba listo, pero la carne, ya se sabe, es flaca. Los gobernadores, al fin, no están hechos — ¡helos! —de la pasta inatacable de los héroes, sino de la humana arcilla.

Por eso, de a uno, de a dos en veces, aparecen mandatarios provinciales en la capital. Vienen por razones de salud.

Como lo preveían, las gentes, escépticas, no los creen y sospechan en el viaje quién sabe qué vivezas políticas. Puede ser que a veces estén realmente enfermos, pero tantas veces lo han dicho y no lo estaban, que ya nadie quiere ser engañado. Como cierto campesino normando de un difundido cuento de Maupassant, los gobernadores sufren las consecuencias de su reputación. Se los sabe tan hábiles, tan expertos y sutiles, que se sospecha habilidad hasta en la más inocente de sus acciones. ¡Qué se le va a hacer!...

A veces los gobernadores creen traer "le phisic du role" y esperan que su color,—el famoso color ámbar pálido del popularizado aviso — comprobará su enfermedad.

—Estoy enfermo: véame la cara—explicaba ayer un gobernador, conmovido, a un repórter.

Inútil apelación. Para los repórters, como para el público en general, la expresión asonómica de los mandatarios de provincia es invariable. Tiene esa resistente invariabilidad del cemento armado.

✡ ✡ ✡

LA LINTERNA MAGICA

Conocemos todos una fábula muy difundida en que cierto diligente cuadrumano intenta deleitar a sus congéneres con una sesión de linterna mágica. Dispone de todo lo necesario, furtivamente proveído y recuerda perfectamente la manipulación del sencillo aparato por haber observado atentamente los procedimientos usados por el hombre en caso semejante. Llenos todos los requisitos, cuidados los detalles todos del espectáculo, reunidos los curiosos espectadores, el sabio cuadrumano inició la sesión. Todos recordamos que había olvidado encender la lámpara para iluminar las vistas...

Y bien; la conducta electoral de los bandos conservadorres, remedo simiesco de los procedimientos radicales, recuerda sugestivamente la vieja fábula. Ellos también están organizando su espectáculo democrático, fielmente copiado de los nuestros. Inventan comités, inventan convenciones, hacen propaganda pública y mueven todo el decorado electoral. Contemplando las cosas a cierta distancia la fidelidad de la imitación engaña a la primera ojeada; aquello parece cierto. Casi se diría que aquéllo es una campaña electoral de verdad, hecha con principios auténticos y con una opinión formada por ciudadanos de carne y hueso; pero un examen detenido denuncia la contrafaçon. Como en la sabida fábula la campaña conservadora reune todos los detalles secundarios de un espectáculo de verdad. Pero como a la linterna del cuadrumano, le falta lo fundamental: la luz. En este caso, el concurso de la opinión pública...

✡ ✡ ✡

COMUNAS BONAERENSES

Es alarmante la situación económica porque atraviesan las comunas de la provincia, muchas de ellas en plena bancarrota hasta darse el caso de una localidad del oeste, centro de la provincia, que vez pasada dió lugar a una sentencia judicial, ordenando el remate de sus bienes. La mayoría de ellas tienen un presupuesto de gastos superior a sus entradas, el cual aumenta enormemente en épocas de movimiento electoral. No es un secreto, que los encargados de los preparativos electorales exigen la libreta cívica a cambio del nombramiento de peón para arreglo de caminos o cualquier otra ocupación por el estilo, así como tampoco es un secreto que hay localidades en las cuales numerosos ciudadanos han pedido pase de "oficio" a otro distrito; es decir, ellos mismos ignoran hasta hoy quién se tomó esa tarea.

Es con el propósito de preparar la elección que la quinta parte de las comunas de Buenos Aires están intervenidas. En esa forma los caudillos podrán asegurar mejor el éxito.

Sin embargo, a pesar de los ingentes gastos que se cobran en gravísimos impuestos, los ediles de las comunas de Buenos Aires descuidan en absoluto la vialidad, el alumbrado y el aseo de los pueblos, pensando tal vez que su misión es más política que administrativa.

✡ ✡ ✡

POLITICA RIOJANA

Es La Rioja la provincia que más fácilmente arregla sus cuestiones políticas, pero es también las que más mal las arregla.

Las situaciones políticas de dicho estado cambian de la noche a la mañana en la forma más absoluta. Así el senador González, político más o menos preponderante en aquel escenario, ejerció decididamente a que la provincia fuera intervenida, cuando lo requirió el partido radical, apoyándose en la completa subversión de la forma republicana de gobierno.

Posteriormente el mismo senador González, por razones políticas que sólo interesaban a su grupo, fundaba extensamente un pedido de intervención, fundándose en análogas razones que lo hacía la solicitud radical.

El diputado Jaramillo, que asistía a esa sesión, sonreía con malicia.

La solicitud de intervención que solo pareció ser una amenaza duerme aún en la carpeta de la comisión de negocios constitucionales, y d ealli no saldrá más. El pleito de las senaturías está resuelto, y como esa es cuestión originaria ya no interesa a nadie la subversión institucional de los poderes públicos de La Rioja.

Días pasados en esta misma sección, dábamos la noticia de que las diversas fracciones políticas, más o menos afines, de La Rioja, habían llegado a un acuerdo, a base de la reelección del diputado Jaramillo, y la distribución de algunos otros cargos de menor cuantía.

Sin embargo, hoy, según informaciones que se nos suministra, la paz riojana está amenazada, debido a las exigencias de algunos astros menores de aquél mundo político. No hay duda alguna que esos astros no irradian mayor influencia, pero se trata de evitar discordias, en el momento en que la unión es más necesaria. El senador González que se encuentra allí, en unión del señor Vera Barros harán que la armonía reine de nuevo, haciendo entender a los levantiscos, que cualquier disidencia puede traer consigo la derrota.

✡ ✡ ✡

PROGRAMAS

Para algunas agrupaciones políticas el programa es un acto de acatamiento a la moda que los exige; para otras, una exposición de las doctrinas que sirven y de los propósitos que persiguen. Ocurre con los programas políticos, lo que con las carteras de bolsillo: todos la usan; unos—los menos—porque tienen que poner algo dentro; otros, los más, porque no se concibe un hombre que no lleve cartera.

Las circunstancias políticas actuales han fomentado una copiosa producción de programas. Desde los unitarios, tan pobres en número como ricos en entusiasmo y cuya actividad se traduce en una maravillosa multiplicación de "affiches" sobre todas las inocentes paredes de la ciudad, hasta esos intérlopes partidos provinciales, todos exhiben un programa, auténtico o postizo, pero programa, de todos modos.

Sólo la fracción conservadora que acaudilla el gobernador Ugarte con la lugartenencia del senador Villanueva no ha creído oportuno formular la plataforma política de estilo. Por enojosa o por innecesaria, el señor Ugarte prescinde de ella. ¿Es que el señor Ugarte y sus amigos no tienen nada que decir o que prometer? ¿Les ocurre, por el contrario, que tanto han prometido en voz baja, tanto han dicho confidencialmente, que se les ha agotado el "stock" de manifestaciones y promesas tan imprudentemente dilapidado? ¿O, finalmente, tan conocidos se saben el señor Ugarte y sus parciales que creen inoficioso exponer cosas que de no ser sinceras no serían creídas y que de serlo no convendría decirlas?

De todo ello habrá, probablemente. El caso es que ni el señor Ugarte como jefe del partido Conservador ha creído conveniente exponer en un programa sus ideas políticas y sus doctrinas económicas, ni como caudillo de la nueva concentración conservadora ha juzgado necesario apelar a ese procedimiento. Sabe prácticamente el señor Ugarte que todo eso, para él, comportaría un ociosc formulismo, parece que sus amigos comparten ese criterio.

De modo que la nueva concentración conservadora se opera sin programa ostensible. ¿Para qué, si el país nos conoce? ha expresado uno de sus más eminentes corifeos.

Efectivamente, el país los conoce. Y por eso mismo...

Pocos, pero caros

LO QUE COSTARÁ AL PUEBLO ARGENTINO LA OBSTRUCCION SOCIALISTA

PESOS 46.439.003.16 m/n, en 1916

El diario "La Vanguardia" recoje nuestras afirmaciones de ayer y replica enconado porque calificamos de poco sincera la actitud del grupo socialista en la discusión del presupuesto.

Fácil nos será, sin embargo, comprobar nuestro aserto.

Quedó reconocido en el curso del debate, que el diputado Justo se negó a formar parte de la comisión de presupuesto. Esa renuncia importaba la negativa del grupo socialista a colaborar en la tarea de la preparación de la ley para eludir la responsabilidad de suscribir con tiempo un despacho, o concretar con precisión una disidencia formal y fundada, que pudiera ser motivo de una réplica eficaz. Prefirieron la crítica de última hora, sin proponer medidas prácticas, de acuerdo con una regla de conducta que es en ellos invariable.

La Cámara, que había estudiado en el mismo año la ley de gastos y tenía un despacho con 46:439.0031.16 pesos moneda nacional de reducción sobre el presupuesto de 1915, resolvió comenzar la discusión por las leyes impositivas, para que entraran en vigencia el 1.o de enero; entre otras, las que exoneraban de patente a los artículos de consumo popular, carne, pan, leche y carbón; las que admitían las encomiendas postales de víveres a domicilio; las que gravaban las herencias, los despachos de alcoholes, etc.

La diputación socialista declaró que aceptaba la discusión de algunas leyes impositivas antes que las de gastos, pero que otras no y que haría obstrucción y sabotage parlamentario para imponer su criterio.

La Cámara no consintió que la minoría socialista impusiera su criterio, y que ocho diputados eligieran, a su capricho, el orden y las leyes a discutirse, cado que el famoso principio no existía en los textos, ni en el propio criterio socialista, pues admitían discutir las leyes de su agrado en un orden cualquiera.

Esta obstrucción socialista trajo el convencimiento de que toda discusión razonada del presupuesto era imposible. La alternativa que de esta actitud resultó era de hierro: suspender la vida del Estado por falta de recursos votados o bien sancionar provisoriamente un presupuesto.

La mayoría del Senado y la minoría de diputados aprovecharon este estado de cosas, preparado por la obstrucción socialista, y el país tiene sobre sí para todo 1916, el presupuesto de 1915.

Ahora bien, el presupuesto de 1915 es de 392.870.744.99 pesos moneda nacional. El despacho de la comisión era para 1916 de pesos 346.431.741.83 moneda nacional. Economía perdida, 46.439.003.16 $ m/n., que el pueblo argentino deberá pagar, a causa de la obstrucción de que se jacta el grupo socialista.

Son pocos, pero caros. Cada uno de los ocho diputados socialistas puede vanagloriarse de haber cargado a los contribuyentes en más de cinco millones ochocientos mil pesos. Para ser exactos 5.804.375.39 $ m/n.

Consecuencia elocuente de su acción y de su actividad negativa. El buen pueblo no dejará de quedarles reconocidos por tan provechosa actuación y pueden estar seguros de que en oportunidad muy próxima lo demostrará, también en cifras.

CARNE PARA INGLATERRA

Procedente de Campana esta mañana llegó a nuestro puerto el vapor inglés Highland Enterprisse a completar su cargamento.

En el frigorífico de Campana ese barco cargó con destino a Londres 9179 reses de carnero congeladas, 8579 cuartos vacunos delanteros id y 8477 cuartos vacunos traseros.

En el próximo mes de febrero el embarque de carne congelada con igual destino asumirá mucha importancia, pues con ese fin se hallan en viaje hacia nuestro puerto varios transatlánticos.

NOTAS DE LA GRAN GUERRA

Los soldados de la India

Los diarios de Roma y de Milán se ocupan del nuevo contingente de soldados hindúes que desembarcó recientemente en Marsella. Esa milicia es poco conocida en el mundo; solamente los que han viajado por la India saben algo de ella.

Se trata, pues, de fuerzas militares que traen algo misterioso en su ambiente y no dejará de tener interés el descubrimiento de una parte del presunto misterio.

Una pizca de historia—

Se llaman Indias orientales dos grandes peninsulas del Asia meridional, las cuales tienen una población de varios centenares de millones de almas. Los habitantes pertenecen a las razas más antiguas que conozca la historia.

Mil quinientos años antes de Jesucristo, unos pueblos llamados arios se establecieron al pie del Himalaya y constituyeron estados gobernados por reyes.

Fueron conquistados sucesivamente por los persas, Alejandro el Magno, los Tolomeos y otros; pero, bajo cualquier dominación que estuviesen, demostraron una misma actividad para la guerra, las artes y la literatura.

Las Indias poseen bellísimos monumentos que reflejan sus arquitecturas audaces y sus esculturas extrañas en los anchos ríos de aguas tranquilas. Suntuosos templos acogen a los fieles que practican, cada cual su religión, el brahmanismo, el budismo, el jaimismo, el nankismo, el aislamiento, el sabeismo, etc. En ningún país del mundo se cuentan tantas religiones.

Los hindúes son generalmente mansos y lerdos; asimismo forman guerreros admirables, atrevidos en el ataque y sufridos a todas las fatigas.

La India inglesa, que comprende la mayor parte de las Indias orientales, fué sometida en 858 a la Gran Bretaña.

Es un vasto territorio doce veces más grande que el de Francia, cuya población asciende a doscientos cincuenta millones de habitantes. El gobernador inglés administra ese inmenso país con el título de virrey. Una multitud de Estados constituyen el virreinato, teniendo cada uno a su cabeza príncipes, rajáes o maharajáes (grandes reyes). Son personajes fastuosos, siendo fabulosamente ricos algunos de ellos.

Después de un período de disturbios, la India concluyó por cobrarles afecto a los ingleses que le dieron a conocer los beneficios de la civilización; de modo que cuando supieron los hindúes que la Gran Bretaña estaba en guerra, le ofrecieron el concurso de sus armas.

Ninguna tribu dejó de declarar espontáneamente que deseaba enviar fuerzas sobre el teatro de la guerra.

Ese movimiento unánime es sin par en la historia, y es por primera vez que los hindúes van a combatir en Europa. Setecientos jefes, y luego más, pusiéronse a la disposición del virrey, ellos y sus tropas. El maharajá de Mysore ofreció 50 lakes de rupias (el lak equivale a 40.000 pesos oro); el maharajá de Keiva dió sus joyas; un maharajá de 70 años quiso marchar en compañía de su sobrino de diez y siete años de edad.

Los hindúes participan, pues, con el mayor entusiasmo en la cruzada moderna.

El cuerpo expedicionario—

El ejército hindú que combate con los aliados está compuesto de los mejores hombres de las tribus, que pertenecen a razas muy diferentes unas de otras; cada una de ellas tiene sus costumbres y su manera de combatir.

Los "gurkhas" son de estatura baja, rechonchos; siempre están alegres y son grandes fumadores indolentes. De nada tienen miedo. Los fusileros llevan como uniforme una túnica kaki, una pollerita escocesa, botas y un sombrero a la boer. Su armamento se compone de un fusil con bayoneta, pero el arma más temible que tiene es el "kukri", facón corto y encorvado, que manejan con maestría.

Las tribus independientes comprenden los "pathaus", de raza indisciplinada y salvaje. Son hombres rudos, de pelo rojo, tez bronceada, habituados desde niños a cazar las fieras. Nunca yerran la pieza apuntada. Su religión es la musulmana, no comen carne de cerdo, ni beben líquidos fermentados. Algunos son muy jinetes.

Siguen los "sikls", galardos mozos, de alta estatura, tienen alguna analogía con los montañeses escoceses. Muy afectos a los ejercicios corporales, alcanzan a tener formas perfectas; son los más numerosos en el ejército hindú.

El whisky no parece desagradarles, pero su religión no les permite fumar.

Vienen luego los "rajpuls", que pertenecen a la más altas clases de la India. Descienden de los primeros arios invasores y hacen alarde de su origen. Combaten en los célebres regimientos de caballería de Bengala.

En cuanto a los "mahrattas", éstos son soldados atrevidos, difíciles de disciplinar, empero capaces de inverosímiles proezas una vez sometidos a los regimientos militares. El duque de Wellington, apodado el "duque de hierro", los estimaba muy especialmente, y decía que ninguna hazaña les era imposible.

Esas son las principales razas que componen el cuerpo expedicionario enviado a Francia.

¿Cómo y por quiénes son comandadas? Primero por oficiales ingleses, luego por príncipes indígenas. Entre los más reputados jefes, cítanse:

Bupendrah Singh, maharajá de Patiala. Es el más joven de los generales indios; tiene apenas veintitrés años. Es elegante y distinguido. Su turbante de seda elegida está adornado con diamantes y otras piedras preciosas. sus soldados son los "sikls", guerreros gigantes que pueden oponerse a los más robustos granaderos de la guardia prusiana.

El maharajá de Bikaner pertenece a la raza ilustre de los Rajputs. Es un jefe leal, cuyo espíritu caballeresco recuerda a los héroes de la Edad Media. Es amigo personal del rey Jorge V. Aunque joven todavía, batióse ya en China contra los boxers y en Africa contra los somalíes.

El maharajá de Jodhpur, Partap Singh, es uno de los más ilustres jefes del cuerpo expedicionario. Tiene sesenta y tres años y es todavía un apuesto jinete. Dirigió cargas famosas en China cuando la campaña de 1900. A pesar de su edad, Partap Singh ansiaba medirse con la caballería alemana.

El ejército hindú tiene, además, otros grandes jefes indígenas: el maharajá de Kishangarth, el nawah de Sachín, el nawah de Jaora, el rajá de Rutlam, el nawahzada de Bhapal, hijo de la reina de ese reino, la más rica princesa de las indias, que formó y paga con su dinero un regimiento de caballería.

Un ejército maravilloso—

No porque el ejército indio está compuesto de "cien pueblos diversos" es una masa sin coherencia. Al contrario, su valor militar estriba en su diversidad y su unidad a la vez.

Asciende a 350.000 hombres que se reparten así:

Oficiales ingleses 6193; tropas europeas 73.390; soldados indígenas 180.000; reserva, 35.736; voluntarios 38.948.

En armamento es completamente moderno. Posee 468 cañones repartidos en 11 baterías de artillería montada, 45 baterías de campaña, inclusos los obuseros, 6 baterías de artillería pesada y 19 baterías de artillería de montaña.

Este material de primer orden fué fabricado en la India misma: en Cassipore, Cawnpore, Madras y Dundum (ciudad que dió su nombre a la bala famosa).

Los ingleses han puesto su coquetería en embarcar soldados tan bien armados que pueden participar del combate en seguida después de su llegada sobre el teatro de operaciones. El cuerpo expedicionario está completo con su infantería de línea, sus tiradores, sus caballerías pesada y ligera, su artillería de montaña, sus pontoneros, sus ingenieros y sus aviadores.

Lleva consigo las azadas y palas necesarias para cavar trincheras, y tienen municiones para más de un año.

La religión de ciertas tribus les prohibe comer todas las carnes salvo la de cabra, y el cuerpo expedicionario lleva tras sí rebaños de esos animales caprichosos.

El cuidado del comando inglés se extiende también a la alimentación. Trajo en sus buques una harina especial, la única que admiten los soldados. Y para no ajar los sentimientos religiosos de las tribus budhistas, hizo embarcar millares de barriles conteniendo agua del río sagrado el Ganges, en cuyo líquido tienen costumbre de bañarse los servidores de Budha, en ciertos días de fiesta.

La travesía fué buena y la expedición llegó felizmente al puerto de Marsella.

Los príncipes desembarcaron primero; todo el pueblo marsellés los aclamó.

Vinieron luego los hombres de la infantería, magníficos soldados de alta estatura, delgados y nerviosos, el rostro ovalado con barba muy negra.

Todos llevaban el turbante, siendo de seda el de los oficiales; las diferentes caballerías se distinguen por el color del turbante.

El desembarco duró dos días y se efectuó con un ardor, una precisión que causó la admiración de los marselleses, quienes fraternizaron con las tropas después de que hubieron acampado.

Una parte del cuerpo expedicionario fué dirigida al frente por vía Lyón; la otra por Tolosa. Al llegar a esta última ciudad, un "gurkha" preguntó si faltaba mucho para llegar a Singapur...

Antes de ir a tomar el mando de los diversos cuerpos del ejército indio en el frente, los príncipes fueron a Londres para ser presentados al rey de Inglaterra. Jorge V les dirigió un mensaje cordial en que decía:

"Tengo confianza absoluta en vosotros.

"El deber es vuestra palabra de orden y sé que la cumpliréis noblemente.

"Os pido que agreguéis un nuevo brillo a los gloriosos hechos de armas y a las nobles tradiciones de valor y de caballerosidad de mi ejército indio cuyo honor y reputación están en vuestras manos."

Acampados—

Los guerreros hindúes llevan consigo a su servidumbre; pues, las clases sociales en las Indias son fuertemente "jerarquizadas" y las superioras sólo se entregan a trabajos nobles. La guerra es el primero de todos.

Viven en carpas y su campamento se parece a una ciudad, con sus calles y plazas. Está dividido en varios barrios, uno para cada tribu.

Todo eso es pintoresco y lleno de animación.

A veces un príncipe pasa en medio de sus soldados. Camina noblemente seguido de su estado mayor. Las piedras preciosas que adornan el puño de su sable brillan al sol.

Uno de ellos lleva una sortija con brillantes que se estiman en más de sesenta mil pesos oro.

Por la mañana, los hindúes hacen su "toilette". Son de una pulcritud extraordinaria. Los unos peinan diestramente su barba que llevan muy larga, y, una vez bien lisa, la trenzan con cordones de seda y la unen a su cabello.

Otras tribus llevan el cráneo y la barba rasurados. Diariamente los afeita un barbero indígena.

A cualquier secta que pertenezcan, los hindúes, cuando están enfermos, no quieren ser atendidos por los médicos militares europeos. Todo un cuerpo de médicos indígenas los acompañan. Estos son algo brujos.

Obtienen curas sorprendentes con medios sencillos en apariencia. Pero venden también talismanes y amuletos contra las enfermedades, el peligro y la muerte. Son láminas de cobre, de plata o de oro en que están grabados caracteres misteriosos que atraen la divinidad protectora. Naturalmente las chapas de oro protegen mejor que las de cobre.

Nunca se quedan cortos para explicar la muerte de un soldado que llevaba un talismán.

Para preservar los soldados del cuerpo expedicionario de las enfermedades contagiosas, se les quiso vacunar a su llegada en Europa, pero se resistieron a la operación cuya necesidad no alcanzaban a comprender. Para convencerles hubo que decirles que por el pinchazo pasaba un filtro que debía protegerles contra los maleficios que se desprendían del cuerpo de los enemigos muertos. Persuadidos entonces, se dejaron vacunar y muchos de ellos lo pedían con anhelo.

Las religiones de la India obligan a sus fieles a no comer sino ciertos alimentos preparados según las reglas impuestas. Hacen cocer el arroz al vapor y su plato habitual es el "chupatti", suerte de galleta hecha con harina de maíz. En cuanto a carne sólo el carnero o la cabra pueden comer. Estos animales deben ser muertos bajo la vigilancia de los sacerdotes con formas rituales.

La leche de cabra también entra en su alimentación; consumen de ella grandes cantidades.

Ya se sabe que no pueden hacer uso de bebidas alcohólicas; en cambio son muy afectos al azúcar y prefieren el azúcar candia y el "misri" indio. Les gusta el dulce de coco, las nueces de betel cortadas en tajadas, la canela, el clavo de olor y todo lo que sea aromático y picante.

La ceremonia que preside a la matanza de los animales destinados a la alimentación es la siguiente:

Antes de que amanezca, se sacan los cabritos de las carpas y el carnicero los degüella con la cabeza hacia el sol en el momento preciso en que el astro roza el horizonte. Los hindúes son místicos y poetas.

Cada soldado recibe su porción de arroz, de galleta y de carne. Cuando se le ha servido se va a comer aparte. Pero, acabando de comer, se juntan los compañeros para conversar. Reunidos en grupos se cuentan historietas y se comunican sus observaciones sobre las cosas que han visto.

Un oficial decía a uno de esos soldados:

—¡Cuando regreses a tu país tendrás muchas cosas que contar!

—¡Ah!—respondió el soldado— si contase la centésima parte de lo que he visto; dirían que soy el primero embustero del mundo!

Una misa de campaña en las líneas italianas

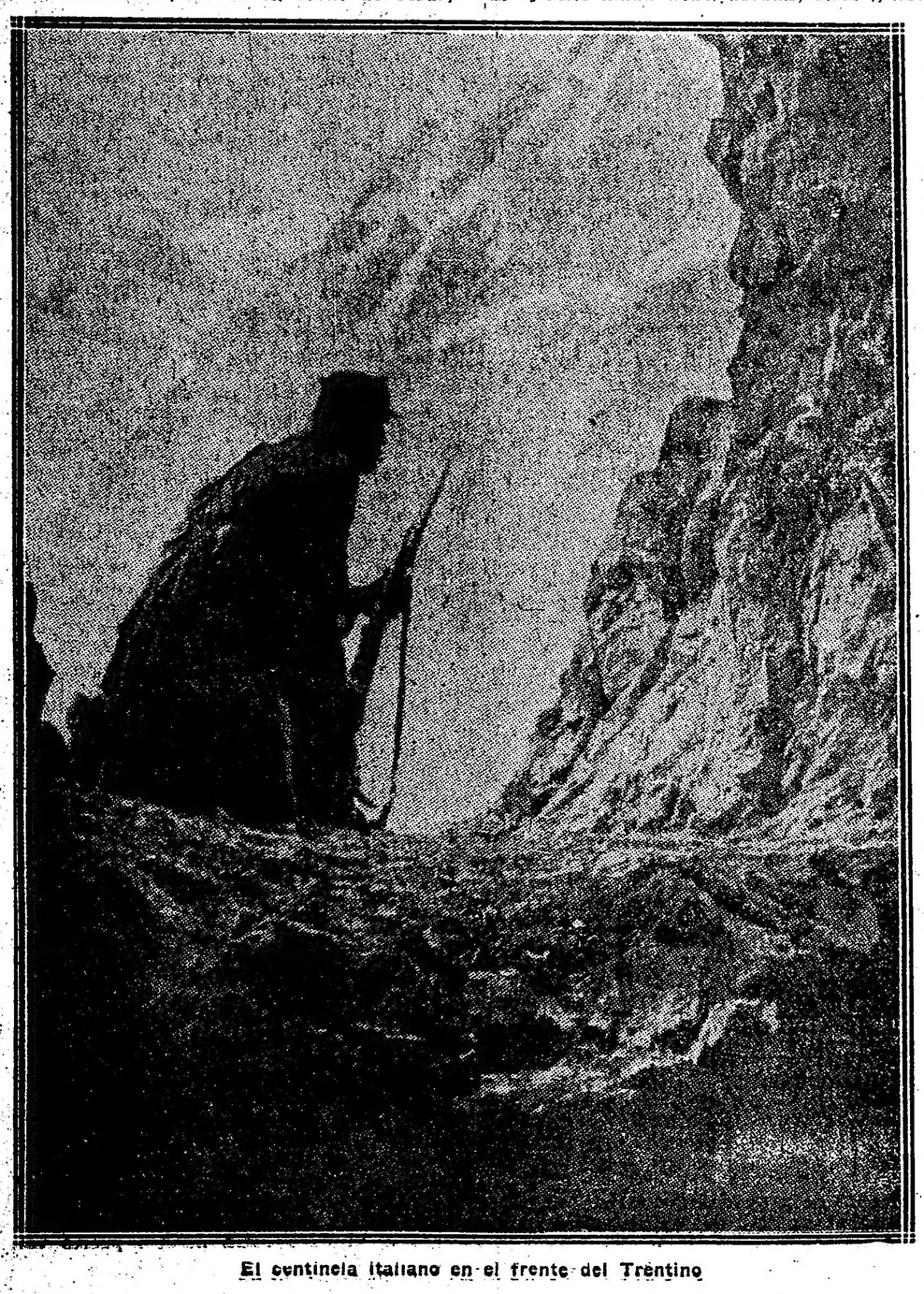

El centinela italiano en el frente del Trentino

Los ancianos en la guerra

El general Meunier, gobernador militar de Lyón, y comandante de la región 14, remitió solemnemente, en diciembre, en el hospital de la escuela veterinaria de Lyón, la cruz de oficial de la Legión de Honor al doctor Julio Boeckel, médico mayor de reserva de segunda clase y cirujano jefe del hospital auxiliar 101.

Aunque patriota ardiente, el doctor Boeckel se había quedado en Estrasburgo después de la anexión e imponiéndose por su talento y su bondad se había constituído en defensor no solamente de la cirujía francesa sino también de la idea francesa.

Cirujano jefe del hospital civil de Estrasburgo de 1900 a 1914, miembro socio de la Academia de Medicina, miembro honorario de la Sociedad de Cirujía de París, presidente de la antigua Sociedad Médica Francesa de la antigua capital alsaciana, disuelta en 1918 por el gobierno alemán, presidente honorario de numerosos congresos franceses de cirujía, informante en el congreso internacional de medicina de París de 1900, autor de un gran número de trabajos científicos leídos por la Academia de Medicina, el Instituto, la Facultad de Medicina o La Sociedad de Cirujía, todos escritos en francés, director desde 1874 de la "Gaceta Médica de Estrasburgo", el doctor Julio Boeckel, es una de las más nobles y más simpáticas figuras de la ciencia médica francesa.

Desde el principio de las hostilidades pidió, malgrado sus sesenta y siete años, volver a tomar servicio con el mismo grado que tenía en 1870. La alta distinción que acaba de recibir es justa recompensa de una larga vida de abnegados servicios a la patria y la ciencia francesas. Produjo una feliz impresión en el mundo médico y entre los patriotas alsacianos que aguardan con impaciencia la liberación de su país y ven con alegría reconocer el mérito y los servicios de uno de los suyos.

Un acto de fe

Enrique Sadoul está en el frente desde el comienzo de la guerra: ya es todo un "poilu". ¡Y qué "poilu"! Herido tres veces, citado en la orden del día y propuesto para la medalla militar.

Cualquiera que lo viese en su trinchera creería que Sadoul ha sido soldado toda su vida: que esa es su carrera.

Sin embargo, durante su última estadía en París—donde había ido a curarse de la tercera herida—una transformación se operó en él: y Enrique Sadoul compareció, hecho un dandy, ante la primera sala de la Corte Suprema, a prestar juramento de... abogado.

Al oír su nombre, uno de los jueces recordó algo; y le preguntó:

—¿Pero usted no es soldado en el frente?

—Sí señor. Más como he triunfado tres veces de la muerte, ya veo que sobreviviré a la guerra: y preciso es que vaya pensando en la paz.

La retirada de los Balcanes

La prensa parisina coincide toda en atribuir el éxito de la retirada franco-británica de los Balcanes a la habilidad del *general Sarrail*, cuyo plan fué ejecutado *fielmente por el general* Bailloud, comandante de las fuerzas que operaban en los Dardanelos.

Un parlamentario turco en el cuartel general inglés de Gaba-Tepé

Citemos dos casos elocuentes.

Los franceses tenían en Krivolak un importante depósito de víveres y armamentos destinados a los serbios y un parque de furgones; había que dar tiempo a recoger todo ese material.

Simulando un ataque contra Istip, se rechazó a los búlgaros fuera de la región de Krivolak, que fué luego evacuada rápidamente.

El oficial que dirigió el transporte de los depósitos maniobró con tanta precisión que no perdió un solo fardo de pasto. Cuando los búlgaros se dieron cuenta de la estratagema, era demasiado tarde: los franceses habían volado los puentes y viaductos que los separaban del enemigo, y hundido los ferry-boats que podían facilitar la persecución.

Si los búlgaros alcanzaban al ejército en retirada, se formaban pequeños cuerpos que recibían a los atacantes con un fuego graneado, mientras el grueso se ponía en salvo. En la garganta de Demir-Kapu, dos regimientos republicanos se cubrieron de gloria: diezmados a uno y otro lado de la quebrada, dejaron penetrar en ella a algunos miles de búlgaros, descargando luego sobre ellos las ametralladoras. Los perseguidores se desbandaron como hacienda asustada.

Al bajar para reunirse al resto de las tropas, los soldados franceses no caminaban sobre el suelo, sino sobre cadáveres.

LA GUERRA EUROPEA

SITUACION POLITICA

LA ACTUALIDAD BRITANICA — EL BLOQUEO DE LOS PUERTOS DE ALEMANIA — CAMARA DE LOS COMUNES — DISCURSO DE SIR EDWARD GREY — SUS CONCLUSIONES — TENDENCIA FAVORABLE PARA EL COMERCIO DE LOS NEUTRALES — LA CONFERENCIA DE BRISTOL — DECLARACIONES DEL CONGRESO OBRERO SOBRE EL SERVICIO OBLIGATORIO.

La actualidad política británica brinda hoy amplio campo al comentario. Dos asuntos muy importantes se han desarrollado en Inglaterra ayer.

Uno de ellos es el discurso del ministro de relaciones exteriores sir Edward Grey en la cámara de los comunes. El representante de la cancillería inglesa abordó el tema del bloqueo absoluto de los puertos de Alemania, tópico que era esperado con mucha ansiedad por la opinión pública británica. En nombre del gabinete, sir Edward Grey expuso los motivos que el gobierno tiene para no aceptar el proyecto de ampliación del bloqueo de los imperios centrales propuesto por un grupo de diputados.

En nuestro número de ayer apuntábamos algunas consideraciones sobre esta cuestión, y decíamos que a través de los despachos de fuente inglesa traslucíase evidentemente la vacilación del gabinete Asquith en echar mano de ese recurso supremo para reducir por hambre al pueblo alemán.

Decíamos asimismo que la actitud de los países escandinavos, de Holanda y de Estados Unidos tenían fatalmente que hacer presión sobre la Gran Bretaña, y que esta provincia no se resolvería a llevar a efecto el bloqueo absoluto.

Nuestros vaticinios se han cumplido al pie de la letra. Sir Edward Grey en un discurso ha manifestado al parlamento que el gobierno no considera conveniente declarar el bloqueo efectivo, pues ello atraería sobre la Gran Bretaña la antipatía de los países neutrales afectados hondamente por esa medida e impedidos de comerciar con la relativa libertad existente actualmente.

El canciller expuso además que las medidas de rigor naval que ahora se emplean son suficientes para impedir que Alemania reciba todos los recursos que necesita su economía nacional.

En otro párrafo explicó que Inglaterra estaba dispuesta a dar satisfacciones a Suecia, a devolverle uno de sus últimos buques capturados, y que para ello bastaría la simple declaración de Suecia de que el cargamento de ese barco es necesario para la alimentación del pueblo sueco.

Finalmente, sir Edward Grey declaró que el gobierno británico estaba dispuesto a celebrar convenios con los comerciantes de países neutrales y no con los gobiernos de los países ajenos a la lucha, a los fines de establecer reglas para las importaciones y exportaciones.

Este punto del discurso del canciller británico nos parece algo obscuro, pues no alcanzamos a comprender cómo podrían los comerciantes neutrales celebrar contratos con Inglaterra sin la garantía y protección de sus respectivos gobiernos para el caso de que no fueran respetados, y ésto dando por hecho que sea posible esa clase de convenios sin intervención del Estado.

Además, es de suponer que si esos arreglos fuesen contrarios a los intereses de Alemania, esta potencia protestaría en el acto y haría valer sus derechos ante los neutrales.

De todos modos, las declaraciones del gobierno británico implican un cambio completo de procedimientos con los países neutrales y su comercio, y acusan el deseo de no malquistarse con ninguna de aquellas naciones que se mantienen fuera de la contienda. Indican también el propósito de suavizar asperezas y de no enajenarse simpatías.

No sabemos aún cómo aceptará ese cambio de política naval el pueblo inglés. Si hemos de atenernos a las anteriores informaciones, es casi seguro que la prensa que sigue las inspiraciones del poderoso lord Northcliffe y sus partidarios iniciarán una campaña violenta contra el gabinete Asquith, considerando que este cambio de política envuelve una debilidad y revela una impotencia para dominar en forma efectiva los mares.

Conviene, pues, esperar mayores informes para apreciar la resonancia que dentro y fuera de la Gran Bretaña tengan las declaraciones de sir Edward Grey.

El otro asunto a que aludimos al principio de estas líneas es la conferencia del partido laborista reunido en Bristol.

Aun no se conocen en toda su extensión las resoluciones de ese congreso obrero, el más importante de su clase que se haya celebrado en el Reino Unido; pero por las adoptadas se puede ya sacar algunas consecuencias. En primer término, los obreros han querido establecer una distinción entre el servicio obligatorio y el reclutamiento voluntario.

Las clases trabajadoras inglesas están dispuestas a apoyar lealmente al gobierno en todo lo que afecta al voluntariado y a su concurso para la fabricación de municiones; pero se niegan en forma absoluta a aceptar la conscripción militar considerando que ella constituye un atentado al espíritu de la democracia británica y un peligro para las libertades del pueblo.

La conferencia de Bristol hace presente, además, que se opondrá por todos los medios al alcance de los trabajadores a la aplicación de la ley si llega el rey a firmarla, y procederá a agitar la opinión pública.

A pesar de la amenaza de una posible huelga general que envuelve la resolución del congreso obrero, creemos que el rey Jorge firmará la ley sancionada por el parlamento, y es de esperar que el buen sentido británico prevalecerá y que el pueblo acabará por acatar el servicio obligatorio impulsado por el sentimiento patriótico.

FRENTE OCCIDENTAL

Progresos de los franceses en el Artois

LAS BAJAS ALEMANAS. — INEFICACIA DE LA OFENSIVA ENEMIGA. — ABUNDANCIA DE MUNICIONES INGLESAS. — ACIERTO DE LOS ARTILLEROS BRITANICOS. — LOS COMBATES EN LAS TRINCHERAS. — EL EMPLEO DE MINAS. — NUEVOS CONTINGENTES DE SOLDADOS BRITANICOS. — ENVIO DE DIPUTADOS SOCIALISTAS AL FRENTE. — OTRAS INFORMACIONES.

PARIS, enero 28. — Según informaciones de la mejor fuente, los alemanes en su reciente arremetida a las líneas británicas de Nieuport y al sector de Artois, emplazamiento de Neuville, han sufrido pérdidas considerables que no responden en modo alguno al esfuerzo realizado para ocupar un número reducido de trincheras que luego tuvieron que abandonar y actualmente se hallan otra vez en manos de las tropas republicanas

Esas bajas a estar a esos informes pasan de 10000 entre muertos, heridos y prisioneros.

PARIS, enero 28. — Reina buen tiempo en las líneas de Flandes, hecho considerado extraordinario en esta época del invierno. Esa circunstancia imprime actividad a las operaciones y los combates no cesan ni de noche. La artillería británica está haciendo gala de una abundancia de proyectiles que prueba los progresos de la fabricación y la obra valiosa realizada por Mr. Lloyd George.

En estos últimos cuatro días, los cañones ingleses han arrojado sobre las posiciones alemanas más de dos mil granadas cargadas con shrapnels, causando la consiguiente mortandad entre las filas enemigas.

Los mismos alemanes reconocen que el tiro de los británicos ha mejorado visiblemente y que disponen de excelentes artilleros.

PARIS, enero 28. — Dióse a la publicidad el siguiente resumen de las operaciones realizadas en todos los seçtores:

"En el Artois hubo anoche un bombardeo muy violento en el sector de Neuville-Saint-Vaast.

Cerca del camino de Neuville a La Folie continuaron reconquistando progresivamente los puestos de vigías y las excavaciones que el enemigo había conquistado, y encontramos en ellos numerosos muertos alemanes y una ametralladora. Hicimos algunos prisioneros.

"En el Argonne hicimos volar dos minas, una cerca de Haute-Chevaachée y otra en los alrededores de Vauquois.

"Durante el día, en el conjunto del frente, nuestra artillería desarrolló considerable actividad.

"En Bélgica, nuestro tiro de destrucción contra las trincheras alemanas frente a Boesinghe, y entre Steenstraerte y Het-Sas, causó serios perjuicios.

"En el Artois, al Este de Neuville Saint Vaast, el enemigo intentó por medio de un contraataque de reconquistar los cráteres de mina que perdió durante la noche. Lo rechazamos completamente.

"Al norte del Aisne, nuestros cañones de trinchera trastornaron las organizaciones enemigas en Ville-au-Bois.

"En el Argonne, la lucha con minas continuó en ventaja nuestra. Entre la altura 285 y la Haute-Chevauchée, hicimos estallar dos minas.

"El enemigo sufrió pérdidas serias en la lucha entablada para la conquista del crater una de cuyas orillas ocupamos.

"Una de nuestras piezas de largo alcance cañoneó a un convoy enemigo que entraba en Maugiennes, al noroeste de Etain".

LONDRES, enero 28. — El general Haig, comandante en jefe de las fuerzas inglesas en Flandes y en el norte de Francia, elevó al War Office el siguiente parte que fué dado a la publicidad:

"Ayer en la madrugada estalló una mina en el lado opuesto de Givenchy. Bombardeamos varios puntos de las líneas enemigas, habiendo preparado previamente ese ataque.

"La artillería enemiga demostró hoy actividad al Este y Nordeste de Loos, al Sur del bosque de Grenier, Nordeste de Armentieres y Nordeste de Ypres.

"Nuestra artillería tomó represalias con éxito contra las baterías enemigas".

NUEVA YORK, enero 28. — De Berlín telegrafían que el estado mayor alemán permitió la publicación del siguiente comunicado relacionado a las últimas operaciones efectuadas en Francia y en Bélgica:

"La artillería enemiga cañoneó nuestras posiciones en las dunas de la costa, al mismo tiempo que monitores enemigos bombardearon la región de Westende; pero ambos bombardeos no tuvieron resultado alguno.

"Despues de hacer volar minas, nuestras tropas llevaron un ataque a ambos lados del camino de Wimy a Neuville y tomaron por asalto las posiciones francesas en una extensión de quinientos o seiscientos metros.

"Cayeron en su poder un oficial y cincuenta y dos soldados así como una ametralladora y tres lanza-minas. Los contraataques llevados por los franceses a esas posiciones y a las otras trincheras que les tomamos en los últimos combates con granadas de mano, pero quedaron sin resultado.

"La ciudad de Lens fué vigorosamente bombardeada por el enemigo.

"En el comunicado oficial de ayer, trasmitido por vía de Londres, la censura inglesa suprimió la siguiente frase: "En el Argonne hubo violentas batallas de artillería".

LONDRES, enero 28. — Se encuentran dispuestos a salir para Francia 30.000 reclutas que han sido instruídos durante cuatro meses en el gran campamento de Aldeserhoh.

Estos soldados fueron revistados por el ministro de la guerra, lord Kitchener, y éste manifestó su satisfacción al comprobar el grado de instrucción de estos soldados y el magnífico equipo de que disponen.

Se cree que el War Office ha establecido ya la manera de incorporar simultáneamente al gran ejército de los aliados en el frente occidental 30.000 o 40.000 hombres y en caso de urgente necesidad podría elevar esa cifra a 55.000, teniendo entendido que esas tropas irían al campo de batalla perfectamente organizadas y preparadas.

PARIS, enero 28. — Se anuncia que los socialistas unificados decidieron enviar delegados al frente con objeto de inspeccionar el ejército y de ponerse en contacto con las tropas.

Ignoran si el generalísimo Joffre consentirá en esta innovación, que se sale de las prácticas establecidas hasta ahora.

PARIS, enero 28. — Se ha iniciado entre las tropas de campaña una activa propaganda en contra del alcoholismo.

Numerosos folletos y estudios sobre ese tópico han sido repartidos en los regimientos.

En el frente austro-italiano

Las últimas operacianes en los sectores

Duelo de artillería

VENTAJAS ITALIANAS EN EL CARSO

Otras informaciones

ROMA, enero 28. — No decrece ni un instante la acción de la artillería en todos los sectores.

Numerosas obras de defensa de los austriacos han sido arrasadas por los grandes cañones de los italianos.

Los pilotos aviadores peninsulares realizan vuelos a notable altura y señalan los puntos débiles de las posiciones enemigas.

Reina un frío intenso, pero bastante seco, y la salud de las tropas se mantiene excelente, siendo muy escaso el número de los enfermos que se dan de baja.

ROMA, enero 28. — Firmado por el generalísimo Cadorna, apareció el siguiente boletín con el resumen de las operaciones:

"En todo el frente hubo actividad de artillería, con ayuda de los aeroplanos.

"La artillería enemiga inició un violento fuego en el valle de Terratenola y fué inmediatamente dominado y contenido.

"Los voladores enemigos arrojaron bombas en Alain, en el valle de Lagarina, en Roncego y Borgo, en el valle de Sugana, sin causar daños.

"Nuestra artillería destruyó puestos de observación en el valle de Enraza, en el Sextenstein superior.

"En la zona de Montenero y Gorizia, la ofensiva del enemigo fué contenida. Nuestras tropas se mantienen firmemente en las posiciones que ocuparon.

"Destacamentos enemigos que se señalaron en marcha hacia el puente del Isonzo fueron dispersados.

"En el Carso, el miércoles, uno de nuestros destacamentos, en un ataque por sorpresa hacia la iglesia de San Martino, ganó terreno que se apresuró a fortificar, y en el cual se mantiene".

NUEVA YORK, enero 28. — De Viena, por vía de Berlín, se recibe el signiente despacho relativo a las operaciones en el frente austro-italiano:

"En todas las regiones de Montenegro reina la calma y también en Escutari. La mayor parte de las tropas han sido desarmadas. La actitud de la población es completamente amistosa.

"En el frente italiano disminuye la actividad. Cerca de Oslavia, llegaron 50 desertores a las líneas austro-húngaras".

ROMA, enero 28. — Se han hecho grandes preparativos para la recepción del jefe del gabinete de Francia, M. Briand, y del ministro de Obras Públicas, M. Lembat, que le acompaña.

La prensa romana da extraordinario alcance a esta visita.

ROMA, enero 28. — El gobierno guarda mucha reserva acerca de sus planes en Albania.

Sábese, no obstante, que se han enviado instrucciones al comandante en jefe del cuerpo expedicionario en Valona y que en aquellas aguas hay bastantes buques de guerra y transportes.

Durante el día ha circulado el rumor de que los italianos de Valona la evacuaron, pero nadie da crédito a ese rumor.

En el frente oriental

Exitos alemanes en Wolhynia

LOS EFECTOS DEL DESHIELO

CONSEJO DE GUERRA TEUTON

Comunicado oficial ruso

COPENHAGUE, enero 28. — Comunican de Berlín que las tropas del general von Linsingen, que ocupan posiciones en Wolhynia, han obtenido recientemente una serie de pequeños éxitos.

Las fuerzas que más se han distinguido en esos encuentros son las que manda el general austrohúngaro von Puhacll.

PETROGRADO, enero 28. — Noticias del frente de batalla hacen saber que en la región de Marisk se produjo un gran deshielo que ocasionó serios perjuicios en las líneas austroalemanas.

Los ríos Man y Tesalda se desbordaron, inundando las trincheras y fortificaciones del enemigo, muchas de las cuales fueron destruídas por el empuje de las aguas.

Las avanzadas austroalemanas se vieron obligadas a retirarse hacia las posiciones ocupadas por el grueso del ejército. La corriente destruyó algunas de las vías ferroviarias que corren a lo largo de las líneas teutonas y muchas piezas de artillería quedaron debajo del agua.

Los soldados alemanes trabajan empeñosamente por subsanar los perjuicios ocasionados por la inundación.

AMSTERDAM, enero 28. — Por informaciones privadas recibidas en esta ciudad, se sabe que hace pocos días se realizó en Posen un consejo de guerra presidido por el emperador Guillermo, al cual asistieron el mariscal Hindenburg, el Kronprinz, el general von Falkenhayn, el mariscal von Mackensen, el general Conrad von Hoetzendorff, el archiduque Leopoldo de Baviera y otros altos jefes de los ejércitos alemán y austriaco.

En ese consejo se trató de la situación militar y se discutieron los planes de la próxima ofensiva alemana en Rusia. Asegúrase que el mariscal Hindenburg disertó largamente, siendo apoyado en sus ideas por el mariscal von Mackensen, su antiguo subalterno y uno de sus más apasionados admiradores.

El general von Falkenhayn, jefe del estado mayor, que en un principio se opuso a las ideas de Hindenburg, concluyó por reconocer que el mariscal estaba bien inspirado.

Ignórase lo que se resolvió definitivamente en ese consejo.

PETROGRADO, enero 28. — El ministerio de guerra publicó el siguiente boletín:

"En el frente occidental los aeroplanos continuaron efectuando frecuentes vuelos en la región de Riga y de Dvinsk y arrojaron bombas.

"Al sudoeste del lago Narotche, destacamentos exploradores sostuvieron con éxito un encuentro con el enemigo. Llevaron por sorpresa un ataque a la bayoneta y pusieron en fuga un destacamento alemán, causándole numerosas bajas y tomando prisioneros.

"Al sudoeste de Kolki, nuestras avanzadas pasaron por los alambrados alemanes y los destruyeron por medio de granadas.

"En Galitzia, en la región del Strypa central, continuó la actividad de la artillería enemiga.

"En la región del Dniester, cerca de la cabeza de puente de Uscieczke, el enemigo llevó varios ataques con granadas de mano.

"Al norte del arroyo Bayona, fueron rechazadas varias tentativas de ataque que hizo el enemigo después de haber hecho volar tres minas frente a nuestras líneas.

SITUACION MILITAR

LA OFENSIVA ALEMANA EN FRANCIA Y FLANDES. — EN EL FRENTE AUSTRO-ITALIANO. — CONTINUA EL DESARME DE LOS MONTENEGRINOS. — LA LUCHA EN EL CAUCASO Y LA MESOPOTAMIA. — LOS INGLESES EN ADEN. — COMBATE EN EL MAR NEGRO.

A juzgar por las informaciones oficiales de París y Berlín, la ofensiva alemana en el frente occidental continúa en creciente actividad. El movimiento iniciado por los germanos, con un éxito en el Artois, se ha ido extendiendo hacia el norte y, según parece, hoy llega hasta Nieuport. Ademas, los alemanes intensifican la acción de su artillería en la región del Argona.

En todo el frente comprendido entre Neuville-Saint-Vaast y Nieuport, se viene combatiendo desesperadamente desde hace cinco o seis días, aunque sin grandes resultados para los atacantes. Las tropas francesas se oponen victoriosamente al enérgico avance del enemigo y han conseguido hasta hacer fracasar sus tentativas. Sólo al este de Neuville-Saint-Vaast han logrado los alemanes algunas pequeñas ventajas.

A nuestro juicio, la actual ofensiva alemana no obtendrá ningún resultado apreciable. Los republicanos han organizado de tal modo sus líneas y cuentan con tantas y tan excelentes comunicaciones detrás de éstas que es imposible lograr allí una ventaja de significación sin realizar inmensos sacrificios en hombres y municiones. Después de un año y medio de guerra, los alemanes no están en condiciones de hacer sacrificios de esa clase. Sus recursos en hombres no son ilimitados y, por consiguiente, sin haber obtenido una decisión en Rusia, no es posible que aventuren un supremo y costosísimo esfuerzo en Francia. Si la guerra estuviera definitivamente decidida en los demás teatros, entonces no dudamos que los alemanes emprenderían un movimiento de ingente magnitud en las líneas francesas para concluir de una vez el conflicto.

Pero como las guerras son ricas en sorpresas, no es difícil que ahora fuéramos sorprendidos por algún hecho inesperado. ¡Quién sabe! En conflictos como el que presenciamos no es posible hacer afirmaciones absolutas.

Los italianos reconocen oficialmente el éxito austriaco en Oslavia y anuncian un pequeño avance en la región de San Martino, en el Carso. La poca importancia del primero de estos sucesos, hácemosla notar ayer. El segundo es aun menos significativo.

El desarme de los montenegrinos continúa. Obligados por la inferioridad numérica, por la escasez de municiones y, lo que es peor, por el hambre, los soldados del rey Nicolás van entregando sus armas a los austriacos. Hoy se anuncia que el general Vukotitch y otros generales se han rendido, en vista de la imposibilidad de continuar combatiendo. Cuando se tiene la convicción de la inutilidad de la lucha, se necesita ser algo más que hombre para seguir combatiendo.

Dícese que los albaneses e italianos que se encuentran en Durazzo han resuelto salir de esa ciudad y refugiarse en Valona, y allí presentar resistencia. Esta resolución ha sido adoptada ante el rápido avance de las tropas del general von Koevess, comandante en jefe de las fuerzas austro-húngaras en los Balcanes. Dícese también que la escuadra austriaca recorre constantemente las costas albanesas desde San Juan de Medua hasta Durazzo. Esto significaría que la flota austro-húngara ha logrado establecer su ascendiente en una extensa zona del Adriático.

En el Cáucaso y en la Mesopotamia pocas cosas han ocurrido. Los rusos anuncian que en la región de Erzerum los turcos intentaron tomar la ofensiva, siendo contenidos. Esto quiere decir que los otomanos han recibido refuerzos y tratan de disminuir la presión moscovita sobre Erzerum. La situación tiende, pues, a modificarse.

De Berlín comunican que los turcos, con la cooperación de los árabes, están atacando a 20.000 británicos que se hallan en Aden. Un mayor inglés ha declarado que al principio de la guerra los británicos poseían 250.0 0 kilómetros cuadrados de territorio en el sur de Arabia y en el Yemen, extensión territorial que han perdido casi toda después de una lucha prolongada en que tuvieron 15.000 muertos y 20.000 heridos.

En el mar Negro se ha librado un combate entre el crucero "Goeben" y un buque ruso. El "Goeben" se retiró averiado. Este hecho habrá acentuado la ya existente supremacía de la escuadra rusa en el Mar Negro.

EN LOS BALCANES

Montenegro completamente dominado

RUMORES SOBRE EL PRINCIPE MIRKO. — FALTA DE NOTICIAS. — LA RENDICION DE LAS TROPAS NO SE CONFIRMA. — ESSAD BAJA SE RETIRA DE DURAZZO. — EL AVANCE AUSTRIACO DETENIDO POR LOS MALOS CAMINOS. — ECOS DE LA ENTREVISTA DE NISH. — LA MISERIA EN LOS BALCANES. — LA ACCION DE ITALIA.

PARIS, enero 28. — Son muy escasas las noticias que se han recibido de Montenegro durante las últimas veinticuatro horas, y reina bastante ansiedad por conocer el resultado de la última batalla librada entre las tropas del príncipe Mirko y la vanguardia del ejército austriaco.

Ha circulado el rumor de que el príncipe Mirko fué herido gravemente en esa acción, y se ha dicho también que la mayor parte de sus soldados tuvieron que rendirse. Estos rumores no han tenido confirmación y se creen que son exagerados.

El rey de Montenegro, que sigue en Lyon, tampoco ha tenido noticias de su hijo, el príncipe Mirko, ni de la suerte que han corrido sus tropas. Dícese que la reina Milena está muy afligida y teme por la vida del príncipe.

En los círculos oficiales y militares se tiene la esperanza de que los restos del ejército montenegrino habrían podido llegar a la costa por el Adriático, y allí será embarcado en los buques de guerra franceses, ingleses e italianos que se hallan allí cruzando, esperándolos para llevarlos a Corfú.

ATENAS, enero 28. — En esta capital se asegura que el general Vukitich y una parte del ejército del rey Nicolás, fueron copados en Danilovgrad y tuvieron que rendirse.

Circula también la versión de que antes del avance de las tropas austro-húngaras sobre Durazzo, las fuerzas albanesas de Essad bajá y las tropas italianas se replegaron sobre Valona, abandonando dicha ciudad, que carece de posiciones estratégicas, habiendo resuelto los aliados extremar la resistencia de Valona, cuya topografía presenta condiciones inmejorables para detener al enemigo e infligirle una derrota.

A esta versión se agrega que toda la escuadra austriaca está extendida sobre la costa de Montenegro y Albania, dispuesta a impedir la llegada de auxilios y la salida de aquellas fuerzas montenegrinas que hayan podido llegar a las playas.

LONDRES, enero 28. — La prensa británica sigue comentando la entrevista del kaiser con el zar Fernando, celebrada hace pocos días en Nish. Considérase ese acto como un juego de efecto intentado por el emperador Guillermo para obligar la gratitud del soberano búlgaro y decidirlo a continuar la campaña contra los aliados.

ATENAS, enero 28. — Informaciones recibidas por el gobierno dan cuenta de que en Montenegro y Albania reina la miseria más espantosa. Centenares de criaturas se mueren de inanición y miles de ancianos y mujeres harapientas invocan la caridad pública.

Los austriacos procuran remediar esos males, pero la falta de vías de comunicación, el mal estado de los pocos caminos y las propias necesidades de las tropas austro-húngaras limitan la acción oficial.

ATENAS, enero 28. — Se anuncia que en varias partes de la costa de Albania ha desembarcado un fuerte contingente de tropas italianas enviadas a reforzar el campo expedicionario que comanda el general Bertoti.

Atribúyese al ministro de Italia en Atenas la declaración de que los italianos no evacuarán en ningún caso Valona y que están dispuestos a todos los sacrificios para mantener sus posiciones en Albania y disputar el dominio del Adriático a Austria.

PARIS, enero 28. — Se atribuye mucha importancia al viaje de M. Briand a Roma. Dícese que es para concertar con el gobierno italiano un plan de gran invasión en Albania y en Serbia, mediante el concurso del ejército italiano.

A estar a estos rumores, el general Sarrail atacaría a los búlgaros y alemanes concentrados en Monastir y en Gievgheli, y el general Bertoti atacaría simultáneamente por Albania a los austro-húngaros y búlgaros.

NUEVA YORK, enero 28. — De Viena telegrafían que el ejército austro-húngaro domina actualmente todo el territorio montenegrino. Las tropas del rey Nicolás se van entregando parcialmente y las poblaciones se someten, entregando los ciudadanos las armas que tienen en sus casas.

El avance hacia el centro de Albania efectúase lentamente, en virtud del detestable estado de los caminos convertidos en pantanos. La campaña en Montenegro se considera terminada y se espera que dentro de poco Albania quedará en idénticas condiciones.

Manifestaciones contra Alemania en Suiza

Destrozo de una bandera alemana

BERNA, enero 28. — Comunican de Lausanne que ayer por la tarde en ocasión del aniversario del kaiser Guillermo, la multitud se conglomeró delante del consulado de Alemania haciendo una manifestación de violenta hostilidad.

Luego derribó una bandera alemana y la destrozó delante de la puerta misma del consulado profiriendo gritos contra el kaiser.

Ante este suceso, que la policía no pudo impedir, el consejo federal del estado y el consejo de la ciudad decidieron ofrecer hoy en honor de Alemania un acto de desagravio en que se hará una apología del soberano alemán.

DEL DIPUTADO GALLO

Una hermosa carta al intendente Sal

El intendente municipal de Tucumán, don Pedro G. Sal, recientemente electo para ese cargo por el voto de los concejales radicales, ha recibido del diputado nacional doctor Vicente C. Gallo, la carta que damos a continuación:

Buenos Aires, enero 20 de 1916.

Señor Pedro G. Sal. — Tucumán.

Querido Pedro:

Después de 30 años vuelves a la Intendencia. Es un acto de reparación y de justicia.

Te corresponde la intendencia del Centenario; hay que cuidar la ciudad preparándola debidamente para recibir huéspedes y ser un digno escenario de la gran conmemoración. Esto complica considerablemente las funciones normales de una municipalidad de la importancia de la de Tucumán.

Entiendo que la situación financiera de la misma es difícil, y dentro de la crisis actual habrá de serte un arduo problema la provisión de recursos. No es posible contar con el crédito; ejecutar para el cobro de impuestos es procedimiento en estos momentos odioso, sólo justificable ante la mala fe o la negligencia del deudor; crear nuevos tributos o aumentar los existentes sería complicar la situación económica de la capital. Se me ocurre, entonces, que no te queda otro camino que el de las economías hechas con mesura y sin menoscabo del buen servicio público, y la regularización en el cobro de los impuestos municipales, mediante una eficaz organización y un asiduo contral.

Pero con ser grandes las contrariedades que esta faz de tus tareas ha de ocasionarte, para cuyo paulatino dominio has de contar seguramente con el concurso del gobierno, que sabrá poner el concepto de sus deberes hacia el interés público arriba de las diferencias políticas; han de ser más duras las molestias que te ocasionen las exigencias e intereses de otra índole.

Ello es inevitable. Habrá posiblemente quienes te pidan que hagas un malón en la municipalidad, con todos los empleados, y que los distribuyas como un botín de guerra, entre los correligionarios. Sé bien que te defenderás con eficacia de tales incitaciones, si ellas se producen. Hay que respetar en su posición y sus derechos al buen empleado, que sirve con decoro y eficacia las obligaciones de su cargo, como hay que ser inflexible en la exigencia permanente de que así ocurra en todos los casos. La tendencia legislativa moderna es la de dar estabilidad al funcionario público, rodeándolo de estímulos y garantías. En ese sentido, en la Cámara presentó el año pasado un excelente proyecto el doctor Alvear. Más tarde el doctor Bas formuló otro, con idéntica inspiración. Es claro que el principio reconoce sus excepciones, referentes a las posiciones de carácter político, representativas de autoridad o de confianza personal directa e inmediata.

Eres el primer radical que en Tucumán llega a una posición pública de importancia, al frente de la municipalidad. Esa circunstancia determinará una expectativa pública: los malévolos, sobre todo, estarán preparados, desde "el balcón de la crítica", para estudiar y sobre todo para censurar lo que hacen y lo que no hacen los radicales desde el gobierno. Por supuesto que ellos olvidarán deliberadamente que la situación financiera de la comuna no permite ninguna iniciativa y obliga a una administración modesta y de mera conservación, y que la obra no consistirá en darle vuelta todo, de revés a derecho, de la noche al día, sino en una reforma, progresiva y segura, en una acción de todas las horas, mejorando procedimientos, corrigiendo la actividad privada en sus vinculaciones con la administración pública y moralizando ésta en la totalidad de sus resortes constitutivos. Lo demás, las iniciativas y las innovaciones reclamadas por el progreso edilicio y en armonía con las orientaciones modernas, en higiene, en legislación social, en ornato, en organización y explotación de servicios públicos, —en todo lo que constituye la política comunal de nuestros tiempos,—vendrá luego, con método, a medida que haya recursos y una vez ordenado lo existente para su más seguro funcionamiento.

No cedas, pues, a la pretensión ilegítima, si ella llama a las puertas de tu despacho, ni temas a la crítica. Ambas son y serán inevitables; vencerás de una y otra mediante el cumplimiento estricto de tu deber. Si en el camino sufres amarguras y decepciones, a su término encontrarás una sanción pública reparadora y confortante.

Disculpame la extensión de esta carta y su demora. He debido escribirte antes, pero me lo han impedido Santa Fe y sus complicaciones.

Te desea felicidades y éxito, tu affmo. — V. C. Gallo.

LA GARRAPATA

Antecedentes oficiales

La campaña de extinción

El ganado uruguayo

INTERSANTES INFORMACIONES

Data desde 1903 la división de la República en tres zonas, a los efectos del tránsito de ganado vacuno relacionado con la garrapata.

Estas medidas son pues, en cierto modo, antiguas y tienen en su favor, no solamente la práctica de otros países, sino especialmente la experiencia de los buenos resultados obtenidos entre nosotros."

La garrapata cubría toda la provincia de Entre Ríos, toda la de Santa Fe y casi toda la de Córdoba.

En la misma provincia de Buenos Aires se observaban con frecuencia, casos de tristezas, que no hubieran podido producirse sin la existencia de garrapata.

Hoy se han "limpiado", incorporándose a la zona inmune, 87.000 kilómetros cuadrados, aproximadamente.

En Santa Fe los seis departamentos del Sud están actualmente limpios y en Córdoba cinco departamentos. En Entre Ríos, Victoria, Gualeguay, Gualeguaychú y Uruguay, aunque están en la zona intermedio pueden considerarse limpios en su mayor parte y algunos, como Gualeguay, en su casi totalidad.

La garrapata es una plaga de por sí, por cuanto vive parasitariamente causando todos los inconvenientes consiguientes al animal bovino de que es huésped.

Pero también está íntimamente ligada a la propagación de la tristeza de la que es "único e indispensable" vehículo.

Los piroplasmas o microbios que producen las diversas formas conocidas de tristeza se propagan por la garrapata, hasta el punto que la experiencia demuestra que en los campos, donde se consigue extinguir completamente la garrapata, no se producen casos de tristeza.

La ley de policía sanitaria en su artículo primero impone al gobierno nacional la defensa de los ganados, contra la acción de las epizootias importantes y es en cumplimiento de esta disposición que el P. E. lucha contra la tristeza, considerada la más grave de las epizootias existentes al norte del paralelo 34, porque debido a ella, millones de cabezas de ganado vacuno han permanecido ajenas a toda mestización o se lleva a cabo ésta, mediante sacrificios que sólo están al alcance de los estancieros de mucha fortuna y aún asimismo, la operación es lenta y llena de dificultades.

El gobierno se preocupó de encarar el problema no solamente con la acción de los baños, sino por el descubrimiento de una "vacuna" contra la tristeza. La venida al país y la continuación de los estudios durante 18 años del profesor Ligniéres, ha obedecido a ese propósito.

Todos sabemos que se han conseguido resultados apreciables, cuyo valor se discute y que el P. E. actual ha encargado observar e informar a una comisión compuesta de tres profesores bacteriólogos, los doctores Malbrán, Semprún y Krauss y en la qué está también representada la dirección de ganadería.

Pero a la garrapata, aún cuando se descubriera una vacuna inmunizante contra la tristeza, habría siempre motivo para combatirla por sus perjuicios de parásito y su calidad de vehículo de los piroplasmas de la epizootia, que podrían siempre llevarlos a las zonas más apartadas de la república, donde sería improcedente vacunar preventivamente por ser desconocida la tristeza.

Dada la magnitud de la tarea de combatir la garrapata el P. E. siendo ministro de Agricultura el señor Ramos Mexía, consultó a todos los gobiernos de provincia a los efectos del inciso 4.o del art. 1.o de la ley de policía sanitaria de 10 de octubre de 1900, "si querían que el gobierno nacional se siguiera ocupando de la extinción de la garrapata o de lo contrario intervendría únicamente el el tráfico interprovincial, prohibiendo que se hiciera sin una limpieza absoluta". Todos los gobiernos estuvieron, no solamente conformes, sino que prometieron secundar los esfuerzos de la Nación para la extinción del parásito en sus respectivos territorios.

La importación de ganado de la República del Uruguay llegó por un momento a uniformarse en un convenio meramente ejecutivo firmado por los doctores Alcorta y Gonzalo Ramírez, en octubre de 1899. El ideal que se perseguía y se persigue entre ambos países, era establecer precedentes uniformes de intercambio de ganado.

En 1905, este convenio caducó "de facto", porque el gobierno uruguayo consideró conveniente apartarse de la uniformidad convenida, abriendo sus puertos a los reproductores de Francia, Alemania, Bélgica y Holanda, países de importación prohibida para nosotros hasta que el actual ministro de Agricultura consiguió vencer los obstáculos que se oponían al decreto de 6 de octubre ppdo. que permite la importación de animales del continente europeo.

Por otra parte, el gobierno del Uruguay en Julio de 1905 estableció cuarentena y aplicación de la tuberculina para la importación de bovinos de la Argentina por todo lo cual el convenio de 1899 se dió por fenecido desde hace 11 años.

En 1906, a pedido del entonces ministro de Relaciones Exteriores, doctor Zeballos, el ministro de Agricultura preparó una "Memoria" sobre este asunto que sirvió para hacer gestiones ante el gobierno uruguayo.

Actualmente el ganado del Uruguay debe venir con certificado veterinario de buena salud, certificado de baño garrapaticida (ambos oficiales y legalizados por nuestras autoridades consulares) y además,—esto es lo fundamental—resultar los animales efectivamente sanos y limpios de garrapata, al ser inspeccionados en nuestro país.

El decreto de diciembre 17 estableciendo que, además de un certificado de baño, los animales que se exporten deberán estar libres de garrapata, ha obedecido a una necesidad de adaptarnos a las nuevas exigencias del gobierno uruguayo.

Por razones muy respetables de propia conveniencia, el gobierno del país vecino no ha creído necesario anticiparse a combatir la garrapata y recién ha iniciado un plan bastante interesante en este sentido.

Es natural que recién tenga interés en recibir los animales limpios. En todo caso no está en nuestras manos impedir que el gobierno uruguayo adopte las medidas que considere oportunas, como no lo estuvo en 1905 que dejara sin efecto el convenio de 1

Con motivo de haber manifestado una firma interesada en la exportación de un gran número de novillos de Entre Ríos a Fray Bentos, siempre que se permitiera la exportación con baño simplemente, la dirección de ganadería ha hecho gestiones privadas y amistosas ante la repartición similar del Uruguay.

Esas gestiones están bien encaminadas, pero hasta la fecha las autoridades sanitarias uruguayas insisten en que el ganado debe presentarse libre en absoluto de garrapata.

El decreto de 17 de diciembre vino, no solamente a proveer a una necesidad del comercio de exportación al Uruguay, sino a evitar perjuicios y rechazos que afectan al país, no solo en sus intereses sino también en el buen nombre de su administración.

Se dice que las leyes y reglamentos de policía sanitaria imposibilitan el comercio de ganado.

No hay duda que lo dificulta momentáneamente; pero la prueba de que no lo imposibilita está en la cantidad de tropas que diariamente llegan a los mercados, frigoríficos y aún para cría e invernada, desde las zonas de garrapata a la inmune.

Se tienen los datos de las intervenciones de empleados en los bañaderos oficiales y en los particulares cuando el baño tiene carácter oficial y puede asegurarse que de esas intervenciones han resultado despachadas no menos de 1.000.000 de cabezas anuales a contar de 1913.

En este millón anual no entran las extracciones de establecimientos con "patente de limpio", ubicados en las zonas intermedia e infectada, que son sin embargo regiones de garrapata y cuyos establecimientos deben su estado de limpieza a la acción exclusiva de los baños.

Exceden de 8.000 los establecimientos que han llegado a obtener su clasificación de limpieza desde que se inició la lucha contra la garrapata.

No se trata, pues, de un problema discutible, sino de un asunto resuelto.

Encomiendas postales

Perjuicios de la guerra

Numerosos y de toda índole son los perjuicios que nos ha ocasionado el estado de guerra en que se halla Europa.

No son de los menos graves los que derivan de la perturbación sufrida por la navegación trasatlántica que entorpece nuestra exportación, nuestras comunicaciones y el intercambio normal de la correspondencia que es la llave del comercio.

El servicio de encomiendas postales internacionales, especialmente, ha sufrido en esta perturbación. Bien o mal, siempre tarde, llega la correspondencia, pero las encomiendas se reciben—cuando se reciben—con atraso de meses. Así sabemos de encomiendas postales despachadas en Francia en el mes de noviembre que aún no han llegado al país.

La demora en servicio tan urgente, ocasiona grandes perjuicios y es de calcular también lo que sufrirá el comercio que emplea ese sistema de envío que tanta importancia ha alcanzado dentro de las relaciones comerciales franco-argentinas. Es de calcular también, por esa demora, cual no será la que sufra la carga general cuyo envío no tiene el apremio ni la preferencia de transporte—que va resultando, en verdad negativa—de las encomiendas postales.

Las perturbaciones que sufre el envío de mercaderías, aun por encomienda postal, es una causa más para que nos preocupe el problema de los transportes marítimos y para que nos pongamos de una vez manos a la obra en la tarea de conquistar nuestra libertad de comercio y de comunicaciones con una marina mercante nacional.

En la provincia de Buenos Aires

EL ESCÁNDALO DE LOS PASAJES

Los diarios independientes de La Plata comentan, bajo el significativo rubro de "El escándalo de los pasajes", un nuevo episodio revelador de la moralidad administrativa que impera en la provincia. Se trata, en realidad de un verdadero escándalo, motivado por el reparto a la marchanta de pasajes oficiales que hacía el oficialismo platense entre sus elliados. Parece que los pasajes no sólo se distribuían sin control ni fiscalización, sino que libretas en blanco, firmadas por el ministro, obraban en poder de caudillos y caudillejos, para evitarles la molestia de solicitarlos a La Plata. Los depositarios de esas libretas los usaban o los distribuían entre el "elemento", sospechoso de muchachada que se sentía atraída por los garitos de Mar del Plata y aprovechaba las facilidades de viajar para ceder a esas atracciones. Pero el radio de acción de la manufiecencia oficial no se circunscribió a la provincia. También había en nuestra capital privilegiados depositarios de ingentes libretas, lo que ha facilitado el éxodo a Mar del Plata de cierto elemento que no se sentía a "son aise" por las batidas policiales contra el juego de azar. Además, se dice que esas libretas, como las decenas de la lotería se entregaban a título de usufructo y muchos favorecidos hacían con ellas un honesto comercio...

El escándalo ha cesado por la enérgica intervención de la gerencia del F. C. Sud, la cual se ha dirigido al gobierno significándole que no está dispuesta a servir exclusivamente a los innumerables viajeros oficiales que toman por asalto sus coches. Las autoridades provinciales, ante esa actitud, han debido limitar su emisión de pasajes. El hecho es definitivo.

Ministerio de Guerra

Su reorganización aplazada

Las informaciones que hemos recogido en fuentes oficiales coinciden en fortalecer nuestra sospecha de que el aplazamiento de la importante reorganización del ministerio de guerra, que LA EPOCA adelantó, es un hecho ineludible.

La firma del decreto correspondiente fué postergada dos veces por el presidente de la nación. Primeramente, en la tercera decena de diciembre último, que fué sometido a la firma del primer magistrado el decreto respectivo, la promulgación de éste fué diferida a consecuencia de algunas observaciones que el doctor de la Plaza hizo a determinados nombramientos de jefes de las direcciones generales, que por la reorganización proyectada se creaban. Fué preciso, pues, rehacer el decreto, aplazándose con esto su expedición.

La segunda postergación obedece a causas de más importancia, que inducen a creer que ella pudiera muy bien resultar definitiva, dadas las circunstancias en que se presenta.

Nos referimos al hecho de haberse aprobado para el año en curso el mismo presupuesto que rigió en el año de 1915.

Ahora bien: la reorganización proyectada por el general Allaria representa un aumento de bastante consideración en el renglón de guerra sobre el año anterior, y así lo ha debido patentizar el ministro de hacienda al presidente, por cuanto éste ha vuelto a dar una nueva larga al asunto, escudando su actitud en la circunstancia de que, siguiendo el mismo presupuesto, no es posible recargarlo en ninguna forma.

Para neutralizar el mal efecto que esta resolución habrá causado en el ánimo del titular de la cartera de guerra, se aseguraba en las altas esferas del ministerio, que el doctor de la Plaza habíale indicado la idea de una nueva reorganización, basada en la primitiva, pero cuyos términos económicos estuvieran más en armonía con la partida asignada para cubrir los gastos del citado departamento.

Así, pues, lo más probable es que la anunciada reorganización no llegue a efectuarse o, en todo caso, que ella no sea tan fundamental, a fin de que las erogaciones fuesen más limitadas y el proyecto no gravara el presupuesto de guerra hasta el punto de hacerlo irrealizable.

LA IRONIA DEL CARTEL

Las paredes de la ciudad están sufriendo una aguda crisis de empapelamiento. No va quedando en ellas disponible ni siquiera el espacio necesario para el conocido aviso: "prohibido pegar carteles".

Los carteles de todos colores inundan la ciudad. Son terribles estos señores socialistas en su afán de divulgar la fórmula Justo-Repetto.

Empezamos a sospechar que dentro del partido socialista existe una organización especial — la de los pegadores de carteles — ampliamente difundida. Legión de peripatéticos que, masculando a Carlos Marx, hacen largas jiras por el municipio tomando apuntes. De noche regresan al comité seccional y comunican el resultado de sus inspecciones. Dan la lista de los sitios donde aún pueden colocarse los pegotes.

Por la noche otros peripatéticos entusiastas salen con un balde de engrudo y un mazo de "afiches" multicolores y pegan y pegan...

Los vecinos de la metrópoli no aprecian como se debe el esfuerzo. Suelen, sí, acercarse a los carteles — siempre tienen un éxito de curiosidad los afiches nuevecitos — pero no los leen. Los saben de memoria, pues son los mismos que hace cuatro años pegaron los socialistas en vísperas del 7 de abril. Las mismas palabras, los mismos conceptos, las mismas promesas. Económicos, los socialistas, no han distribuído la composición de aquellos carteles que usan para los nuevos y seguirán usando para los venideros.

En la metrópoli, decimos, los carteles no producen sensación. La gente, acostumbrada, pasa sin verlos. Se asombraría, por lo contrario, ante una pared desnuda.

En las ciudades de provincia no pasa lo propio: los lugares estratégicos no abundan y en ellos la lucha entre los pegoteadores de avisos es encarnizada. Para la tranquila vida provinciana esa lucha es un espectáculo divertido y también, a veces, motivo de más de una graciosa confusión.

En Mar del Plata — por ejemplo — entusiastas socialistas han cubierto todos los lugares disponibles con los famosos carteles de la fórmula. No han perdonado pared.

Pero en Mar del Plata, que se halla en plena "seasón", han hallado los socialistas temibles rivales.

Los carteles se superponen, "pêle mêle" y se da frecuentemente el caso de caprichosos entreveros de carteles en los cuales el transeúnte lee cosas como estas: "La Goya", "Negri y Appiani", "Justo-Repetto", "La Imperio", "Próxima presentación de la señora Rico", etc., etc. Es de imaginar las confusiones a que da origen aquel entrevero. No se acierta a descifrar si los duetistas internacionales son, verbigracia, Justo y Repetto o Negri y Appiani, y sin duda alguna más de uno completamente convencido, cree a los candidatos en trance de aprovechar la buena racha teatral de la temporada balnearia.

Lejos nuestro ánimo de enojosas confusiones, pero no hemos podido menos que pensar ante aquel maremagnum de anuncios teatrales y políticos, en la muda ironía de los carteles multicolores.

CONCESION DE BECAS

El gobierno de Santa Fe ha solicitado al director de la escuela de Fruticultura de San Juan la concesión de tres becas, para otros tantos aspirantes de aquella provincia, que desean seguir los cursos de esa escuela práctica, pedido al que la Dirección General de Enseñanza Agrícola ha hecho lugar de inmediato.

Alumbrado público de la ciudad

UN NUEVO SISTEMA

En días atrás anunciamos que la intendencia municipal tenía a su estudio un proyecto sobre mejoramiento del alumbrado público de la ciudad. Experimentos realizados durante éstos días por la oficina técnica correspondiente, han dado por resultado que la intendencia se decida a llevar a la práctica ese proyecto que consiste en la sustitución de las lámparas de arco voltáico, en uso actualmente, por otras de filamento metálico, de tamaño reducido y 1.000 bujías de potencia.

Con tal motivo la dirección del alumbrado ha celebrado una licitación para proveerse de esas lámparas, habiendo aceptado una propuesta por 2.000 lámparas que serán colocadas a razón de 300 o 400 mensualmente.

Las nuevas lámparas representan un gasto mensual de 6.70 pesos, contra 7.80 que cuestan las de arco voltáico. Esta economía se deriva, por un lado, del menor gasto de energía de las lámparas de arco voltáico, y por otro, de la supresión de gastos para su sostenimiento, pues las actuales ocupan gran número de empleados para reposición de carbones y limpieza diaria de los ceniceros.

La dirección de alumbrado cree, por otra parte, que las nuevas lámparas prestarán mejor servicio de alumbrado, en primer lugar porque los globos serán totalmente de vidrio, sin la chapa del polo inferior que proyecta una zona de sombra hacia el suelo.

Con el Dr. Manuel Cáceres

El doctor Cáceres es un hombre joven, opositor a los diversos gobiernos que se han sucedido en Santiago del Estero de catorce años a esta parte.

Periodista, dirige el diario "El Siglo", desde cuyas columnas ha fustigado todo lo malo.

Para el doctor Cáceres, el radicalismo en Santiago del Estero constituye la fuerza única y ponderable. Es la opinión en masa de la provincia, son sus palabras.

La población de Santiago del Etero, agregó, está cansada de soportar malos gobiernos y malas administraciones y desea cambiar sus gobernantes con los hombres de un partido que esté más cerca del pueblo. La suerte del partido oficial ya está echada; dividido en dos grupos, desanimados con las derrotas sucesivas, tienen forzosamente que desgranarse.

—¿Y los progresistas?

—Los progresistas de Santiago son tan pocos, que no pueden computarse como partido.

Allí no hay más partido que el Radical y la unión democrática, que es el partido oficial.

—¿Habrá garantías electorales en Santiago?

—El gobernador acaba de hacer manifestaciones categóricas en ese sentido, pero esa libertad será lo más relativa.

—¿Cómo así?

—Voy a explicarle. La ley electoral de allí no establece el voto secreto, y en cuanto a las urnas, no ofrecen garantía alguna, debido a que la ranura por donde se introducen los sobres es demasiado ancha y al clausurarse el acto no se tapa, ni se le coloca faja alguna.

Para explicarle gráficamente su seguridad, le diré que en una elección pagada, un paisano oficialista, queriendo cambiar los sobres que contenían boletos de la oposición, mojó la punta del cuchillo con miel y, usándola a manera de goma, logró extraerlos todos.

—La prueba es concluyente.

—Sin embargo, y a pesar de todo, es tan grande la opinión en favor del radicalismo, que debe de triunfar, principalmente si la dirección nacional envía allí elementos representativos, capaces de oponerse con su autoridad moral y política al avance del oficialismo.

Bien fiscalizados todos los actos del gobierno, la suma de fraudes disminuiría notoriamente y el comicio será más verdadero.

—¿Cuál sería el candidato del gobierno?

—Hasta mi partida, se aseguraba que sería el doctor Dámaso L. Beltran.

—¿Y los candidatos a diputados nacionales?

—Parece cosa resuelta que se proclamen los nombres de los señores José A. Cabanillas, que sería reelecto, y Dámaso Giménez Beltrán, primo del candidato a gobernador.

—¿Y los radicales, qué candidatos tendrían?

—Ellos resuelven sus candidaturas en forma democrática y la convención que se reunirá en breve, contestará a su pregunta.

—¿Y en finanzas, cómo anda aquello?

—Mal, completamente mal.

—¿Y la educación común?

—La educación común corre parejas con las finanzas. En Santiago puede decirse que no existen escuelas, porque las pocas que hay son inadecuadas para albergar niños. Sus paredes son completamente inseguras y sus techos amenazan derrumbarse

La acción del gobierno por mejorar la situación afligente de la educación ha sido completamente nula.

Si no fuera por los beneficios de la ley Láinez, tan oportunamente llegados a las provincias, Santiago no tendría educación común.

Yo desearía que la prensa de la capital enviara a Santiago una delegación, ahora que se va a producir allí un importante acto electoral y a la vez que estudiara su desarrollo, también conociera el estado de la provincia en todas las ramas de su administración.

LA VIDA EN LA CAMPAÑA

DESMANES POLICIALES EN CARLOS TEJEDOR

UN FUNCIONARIO TERRIBLE

Vecinos expulsados de la localidad

Carlos Tejedor, enero 27. — Han comenzado con una violencia inusitada los desmanes y los procedimientos oncialistas.

El vecindario se halla alarmadísimo, pues a raíz del incremento que toma el radicalismo, cuyas filas aumentan diariamente, los conservadores, que disponen de la policía como de cosa propia, han iniciado una campaña de persecuciones que no se sabe en lo que terminará.

El subcomisario del distrito, el más obcuente de los defensores del oficialismo, se ha desbordado, ofreciendo palizas a todo el mundo y prometiendo cumplirlas al pie de la letra.

Este funcionario no deja tranquilo a nadie que no sea ugartista. A los respetables vecinos señores Agüero y Garibaldi, los detuvo y los encerró en un calabozo, nada más que por tratarse de ciudadanos radicales y en venganza por el éxito de la conferencia realizada el 16 de enero en Seré, en cuyo acto dichos señores tuvieron una participación activísima y eficaz.

Aquí los desmanes del oficialismo no tienen límites. Se apela a todos los procedimientos como si tales recursos pudieran influir en el sentido de restarle elemento al patido Radical.

Se ha llegado hasta el extremo de ordenarle al comerciante señor Julio Sosa que cierre su negocio y se ausente del distrito.

El señor Sosa no tendrá más remedio que cumplir la orden de expulsión, pues de lo contrario peligra su vida y la de su familia.

Con esta medida, que no puede ser más arbitraria ni más irritante, se castiga al señor Sosa por su decidida y entusiasta adhesión al radicalismo.

Entretanto, la administración comunal se encuentra en un estado desastroso.

Los caminos son pantanos que dificultan el tráfico y sobre todo la conducción de las cosechas a las estaciones de embarque.

Para colmo, el juego se ha convertido en una plaga y en un semillero de incidentes sangrientos.

Se juega en todos los barrios de la localidad y no pasa noche sin que en esos antros de perdición ocurran peleas y desórdenes.

Pero la policía no tiene tiempo para ocuparse esas cosas. La policía está consagrada a prometer palizas y a perseguir con prisiones injustas a los radicales.

Muchos vecinos se han dirigido a la jefatura de policía denunciando estos hechos y el jefe ha ordenado al inspector Agustín Zavita para que se traslade aquí a instruir un sumario a fin de establecer la responsabilidad del terrible subcomisario.

No se cree, sin embargo, en la imparcialidad del sumariante.

El surgente de Bahía Blanca

PESIMISMO DEL VECINDARIO

BAHIA BLANCA, enero 28. — Continúan los trabajos de perforación del pozo surgente del Parque Mayo, cuyo costo ha sido presupuestado en 30.000 pesos.

El vecindario se manifiesta pesimista en cuanto al resultado de la obra, recordando que en 1890 la perforación hecha en Salinas, (actual Puerto Galván) que llegó a setecientos metros de profundidad, dió agua cristalina pero muy salobre.

Medidores de gas y electricidad

EL CONTRASTE MUNICIPAL

El intendente municipal nos pide que hagamos conocer al público las nuevas disposiciones tomadas en la dirección de alumbrado, acerca del contraste de medidores de gas y electricidad. Las disposiciones de referencia consisten en establecer una inspección permanente para el público que podrá solicitar sus servicios cuando lo desee, para comprobar la exactitud del funcionamiento de dichos medidores.

En caso de establecerse por los inspectores municipales que el medidor revisado funciona legalmente, el particular que haya solicitado el servicio abonará la suma de 2 pesos a la municipalidad; y, por el contrario, si se comprueba el mal funcionamiento del aparato, la empresa a que pertenezca será conminada a devolver al particular lo que le haya cobrado de más, amén de obligarle a oblar los derechos de inspección.

Por otra parte, la dirección antedicha contrastará también todo medidor antes de dar el permiso para su colocación.

ARMONIAS DEL SOCIALISMO

Leemos en un diario francés que monsieur Gustave Hervé, el difundido socialista y antimilitarista ha cambiado el nombre de su diario. "La Guerra Social" se llama actualmente "La Victoria". En un extenso manifiesto lleno de esa especie de espiritualidad que los franceses logran infundir hasta en las doctrinas socialistas, monsieur Hervé pretende explicar el rebautizamiento de su diario. Inoficioso es decir que esa explicación, como todas las que pretenden atribuir al raciocinio lo que es un dictamen del sentimiento, no lo explica satisfactoriamente nada. Es que el señor Hervé no puede decir lo único comprensible en este caso. No puede declarar que todas las teorías humanitarias del socialismo, la famosa internacional, en fin, han fracasado ante la guerra. Que la artificiosa razón razonante del socialismo ha cedido a la tradicional sentimentalidad del patriotismo. Socialista quand même monsieur Hervé, no puede decir que se siente extraño a las hueras diladas teorizaciones de su credo y que su diario se llamará en adelante "La Victoria" porque monsieur Hervé, desea el aplastamiento de Alemania como el más fervoroso discípulo de Maurice Barrés afiliado a la Liga de Patriotas.

Pero, entretanto, el retrasado socialismo local continúa hablando de la solidaridad socialista. En efecto, de "La Guerra Social" a "La Victoria" media solamente un paso...

UNION CIVICA RADICAL

ACTOS DE ANOCHE EN LA CAPITAL

LAS ELECCIONES DE ENTRE RIOS — CONVENCION DE CORDOBA

En la provincia de Buenos Aires

Jira del diputado del Valle — Actos que se anuncian

CIRCUNSCRIPCION 11.a

La conferencia de anoche

Una nutrida concurrencia, pródiga en manifestaciones de entusiasmo, ha presenciado anoche la conferencia organizada por el comité de la circunscripción 11.a, y verificada en su residencia, Azcuénaga 359.

El vicepresidente del comité abrió el acto con breves palabras, cediendo acto seguido, la tribuna al diputado nacional, señor José Luis Cantilo, quien hizo uso de la palabra refiriéndose al próximo triunfo del partido Radical y a sus antecedentes y consecuencias.

Habló después el joven Adolfo Abramoff; pronunció una entusiasta alocución exhortando a los jóvenes que alimentan las convicciones radicales, a intensificar la propaganda del partido, realizando una obra persistente y personal, en la calle, en sus ocupaciones, en sus hogares, allí donde quiera que el apostolado de nuestros ideales puede fructificar en el ánimo de los indecisos.

El señor Abramoff fué muy aplaudido durante su peroración.

El señor Raúl Manrique, presidente de la circunscripción organizadora, hizo después una improvisación agradeciendo a los concurrentes la insistencia de su solicitud para que hablase y añadiendo que se hablaba en el ineludible deber de hacerlo por aquélla y porque una indisposición repentina de los doctores del Valle y Celesia les había privado su presencia en el acto.

Recomendó a los oyentes meditar bien antes de dar su voto en los próximos comicios, pues esta elección presidencial es la primera que se realiza al amparo de una ley que consagra los derechos del pueblo y apoya con su articulado la fiel expresión de sus aspiraciones. Debe ser la elección un triunfo de la voluntad popular — añadió, — como la más bella conmemoración del centenario de la independencia, que en el Congreso de Tucumán inició la era de nuestras libertades políticas.

Hasta ahora, la política sólo podía interesar a los hombres que podían obtener de ella una utilidad directa. En lo sucesivo, puesto que los derechos del ciudadano son severamente apoyados en los atrios y sus representantes constituyen la fiel expresión de su voluntad, es necesario que todos los argentinos intervengan en la lucha cívica desde su posición respectiva.

Así como todo patriota defendería con las armas en la mano la integridad del suelo patrio hasta derramar su sangre por la defensa nacional, así también debemos defendernos contra los malos patriotas que detentan el manejo de los destinos del país sin otros ideales que sus propias ambiciones.

Los demócratas no pueden alegar su democracia, porque han ido a buscar la adhesión del pueblo, sino la de los oficialismos entronizados.

Derrotándolos y obteniendo un amplio triunfo en los comicios de abril, solemnizaremos gloriosamente el centenario de Julio.

Las últimas palabras del señor Manrique fueron coronadas por una calurosa ovación.

Ocupó seguidamente la tribuna el señor José Nisseggi, quien analizó con frase precisa las dos fuerzas que se oponen en la lucha política actual a las falanges radicales: el socialismo y los demócratas.

Con argumentos eficaces, y usando alternativamente de frases enérgicas, y humorísticas, dijo, refiriéndose a los últimos, que no resisten al análisis porque sus ideales se concretan al logro de sus ambiciones y de sus egoísmos. Lisandro de la Torre triunfante, constituiría la victoria de la claudicación. Carbó, exponente del nepotismo familia, que detentó secularmente el gobierno de una provincia, hasta que el radicalismo lo batió en su propio terreno, constituye la segunda parte de esa fórmula ambulante que mendiga opinión en los oficialismos provinciales prestándose a todas las piruetas políticas como un elenco de circo ecuestre.

Los socialistas, por su parte, constituyen la comparsería de ese círculo. No juegan a la lotería porque su plata les produce mayor rendimiento en El Hogar Obrero, institución usuraria.

La lucha está pues planteada de un modo definido: de un lado esa grey lamentable de oficialismos fracasados unidos en pacto monstruoso con la demagogia paradojal de los burgueses socialistas; de otro, el partido Radical que sabe de las miserias del pueblo, de sus dolores, de sus anhelos, y que, fiel intérprete de ellos, los exaltará a ideas de gobierno en la hora del supremo triunfo inmediato.

El señor Nisseggi fué también muy aplaudido.

Cerró el acto el señor Turano, con un resumen de esas consideraciones, sacando la consecuencia de que el triunfo del partido Radical es irremediable, tanto por la cohesión y el entusiasmo de sus adherentes, como por la desorientación de los adversarios.

La concurrencia se disolvió entre sonoros vivas al doctor Hipólito Irigoyen y al partido Radical.

—El club Leandro N. Alem, de la isla Maciel, efectuará el domingo 30, a las 4 p. m., una conferencia a la cual concurrirá una delegación del comité del partido y otra del comité de la provincia, presididas, respectivamente, por los señores Agustín Debenedetto y diputado nacional Delfor del Valle. Harán también uso de la palabra los señores doctor J. F. Winer, E. Bálsamo, J. Carreras y otros oradores que disertarán sobre diversos temas de actualidad.

✡ ✡ ✡

COMITE DE BAHIA BLANCA

Una declaración

Sobre los sucesos ocurridos recientemente en el pueblo de Saldungaray, partido de Las Sierras, de que hemos informado ampliamente en esta misma sección, el comité radical de Bahía Blanca ha resuelto declarar lo siguiente:

"1.o Que es público y notorio hasta la saciedad, que el día designado, durante una pacífica asamblea del radicalismo local, a la que habían concurrido los más significativos vecinos para designar sus autoridades, y en momentos de realizar la manifestación por las calles del pueblo, para la que tenían el permiso correspondiente y habían llenado todos los requisitos exigidos por los reglamentos policiales, se presentó ante los manifestantes el propio intendente del partido, Santiago Amarante, a la cabeza de un grupo de gente subalterna y haciendo ostentación de armas, profirió los más procaces insultos y amenazas contra nuestros correligionarios, desafiándoles a pelear.

"2.o Que este acto indecoroso y violento fué realizado a vista y paciencia de la policía, representada por el subcomisario ad honorem Eloy Alvarez, cuñado del intendente Amarante, acompañado de cuatro agentes armados de carabina, sin que hicieran el menor esfuerzo para impedirlo, a pesar de las protestas y requerimientos de nuestros correligionarios.

"3.o Que en tales circunstancias, procediendo con la mayor cordura, nuestros correligionarios, a pedido de don Eduardo D. González, que asistía en carácter de delegado de ese comité, se replegaron al local de su secretaría, rehuyendo toda provocación para evitar una nota tan desagradable para la cultura democrática y la posible efusión de sangre a que habría dado lugar su más mínima intemperancia.

"4.o Que las autoridades radicales de la localidad, protestaron por nota y telegráficamente relatando los hechos y pidiendo garantías a los señores ministro de gobierno y jefe de policía de la provincia, sin obtener siquiera la respuesta qué razones de cortesía imponen ya que no la averiguación de lo sucedido, en forma legal, como correspondía por deber ineludible de sus funciones.

"5.o Que tal actitud sólo es explicable ante la subversión de principios constitucionales y democráticos que encarna el gobierno de la provincia en la persona de sus mandatarios que, olvidando sus funciones y sus deberes, orientan abiertamente su acción deleznable en pro de un partido político.

"6.o Que tales hechos importan una afrenta vergonzosa a las instituciones libres de nuestra provincia, pues no encuentran eco represivo eficaz en ninguno de los poderes constituídos.

"7.o Que careciendo de autoridades que respeten y hagan respetar en forma legal y honesta los derechos individuales y políticos, este comité expone al conocimiento de la opinión sana de la provincia los hechos relatados para que en su conciencia los ventilen, y medite sobre la trascendencia que ellos pueden tener.

"8.o Que en tal concepto deja formulada su más enérgica protesta. — Mario M. Guido, presidente. — Jorge Moore, secretario general".

✡ ✡ ✡

ELECCIONES DE ENTRE RIOS

Partida de una delegación

Esta tarde ha debido partir, con destino a Gualeguay (Entre Ríos), la delegación de la capital, que componen el diputado nacional Emilio Mihura y los doctores José León Rodeyro, Benjamín Bonifacio y José González Pagliere, que van a presenciar el acto elec-

Las elecciones del 30. — La junta electoral de Gualeguay-Victoria

PARANA, 28. — El comité departamental del partido Radical de Victoria ha designado a los siguientes correligionarios para formar la junta electoral que ha de dirigir la elección del domingo 30 del corriente en la ciudad y campaña del departamento:

Prsidente, doctor Emilio C. Lafferiere; secretario, Tirso Gómez; vocales: Francisco Cichero, doctor Emilio Musté y José Q. Ruiz.

✡ ✡ ✡

COMITE DE LA PROVINCIA

Jira del diputado del Valle. — Otras noticias.

El secretario del comité de la provincia de la Unión Cívica Radical, diputado nacional don Delfor del Valle, efectuará una jira de propaganda y labor cívica, recorriendo los partidos de Madariaga, Chascomús y Dolores, pertenecientes a la quinta sección electoral. Conjuntamente con el señor del Valle, partirá el doctor Alfredo Scarano.

—Mañana, 29 de enero, se realizará una importante asamblea en Mar del Plata. Para este acto ha sido designado el diputado nacional señor José Luis Cantilo, para que represente al comité de la provincia.

—El 30 del corriente se efectuará en Vicente López un hermoso acto cívico, que será el exponente de la fuerza radical.

En esa asamblea, el comité de la provincia estará representado por los señores diputado nacional doctor Salas Oroño y señor Remigio Lupo.

—Otro significativo acto de propaganda será el que realizará el comité de General Madariaga, en la tarde del 30 del corriente; han sido designados delegados el diputado nacional Delfor del Valle y el doctor Alfredo Scarano.

—Asimismo se realizará el domingo, en el Azul, una asamblea política, a la que aquellos correligionarios se proponen revestir de la mayor importancia.

Irán en representación del comité de la provincia el diputado nacional doctor Tomás de Veyga y el doctor Diego L. Molinari, presidente del comité universitario de la capital.

✡ ✡ ✡

POR LAS CIRCUNSCRIPCIONES

La comisión directiva del club de la juventud "Doctor Agustín Rocca", sección 17.a, (Palermo), ha resuelto en su última sesión, efectuar una velada cívica para mediados del mes entrante; oportunamente se fijará el día exacto.

Efectuará también una conferencia y manifestación pública hasta el local del comité de la sección, el día 5 de febrero, a las 9 p. m., en las calles Carranza y Honduras.

Para los dos actos se solicitará el concurso de la diputación radical.

Se resolvió asimismo depositar en la tumba del doctor Agustín Rocca ramos de flores naturales en la Chacarita y ha designado para que haga uso de la palabra al señor Luis Baigorria Godoy.

La comisión revisora de cuentas quedó constituída en la siguiente forma: Presidente, Almócar Vercellino y secretario Victorio Betti.

—Mañana, 29 del corriente, a las 8.30 p. m., tendrá lugar en su local Rivadavia 1581, la reunión preliminar del club "Unión 2 de abril".

—El sábado 29 del corriente tendrá lugar la conferencia organizada por el comité de la circunscripción 9.a, en las calles Tucumán y Bustamante, a las 8.30 p. m.

Harán uso de la palabra los doctores Francisco Birro, Pascual Passarella, José A. Paices y los señores Pedro P. Pagliere y Godofredo Llanes.

—El subcomité "Coronel Julio Figueroa", de la circunscripción 19.a, dará el sábado próximo a las 8.30 p. m., una conferencia en su local Paraguay 3384.

Hablarán los señores doctor Tomás A. Le Bretón, Faustino Alsina, Carlos A. Beccú y Ernesto H. Celesia.

—Hoy viernes se efectuará en las calles Soler y Bompland, a las 9 p. m., la conferencia organizada por el subcomité "Julio Fernández Villanueva".

—Hoy tendrá lugar la conferencia organizada por el comité de la sección 10.a (Balvanera Sud), en las calles Sarandí y Belgrano, a las 9 p. m. Harán uso de la palabra los señores Saturnino J. García, doctores Pascual Passarella, Diego Luis Molinari y Guillermo Sullivan.

—En la parroquia de Flores (5.a circunscripción) ha quedado constituído el subcomité "Patria y Trabajo", con secretaría provisional en Membrillar 83. Este subcomité comprende los circuitos 24, 25, 30 y 31, comprendiendo las siguientes calles: Directorio, por Cuenca, hasta Campana; por ésta a Portela, por ésta a Directorio.

La comisión directiva cuenta con 350 adhesiones.

—El comité radical de la circunscripción 14 (San Nicolás), ha organizado una conferencia de propaganda pública el sábado 29, a las 8.30 p. m., en la intersección de la calle Montevideo y Córdoba. En este acto harán uso de la palabra los siguientes oradores: Doctor Alois Bathman, señor Guillermo Fonrouge, señor José Niseggi, señor Domingo Basili.

—El "Centro Patriótico Radical" de la sección 8.a, ha resuelto adherirse al homenaje póstumo a la memoria del gran maestro don Aristóbulo del Valle; a su efecto, invita a sus miembros para que concurran el domingo 30 del corriente, a las 3 p. m. en el cementerio del Norte.

Se resolvió nombrar en comisión para hacer su guardia de honor, a los señores: Luis T. Minuto, Antonio G. Chavarría, Pedro Sampietro, Félix Castro, José Castro, Francisco Cerruti, Francisco Tódaro, Salvador Ferrara, Manuel García y Cayetano Secchi.

—El subcomité "Julio Fernández Villanueva", de la sección 17.a (Palermo), efectuará varias conferencias de propaganda el mes próximo y una velada de homenaje cívico a la memoria de los correligionarios: Coronel Benjamín Calvete, Juan B. Passalacqua, Florentino Campos, Félix Mjeli y Pedro Moyano.

—El comité "Feminista Radical" del "Club Maipú", de Goghlan, con el fin de solidarizar los vínculos de unión entre sus numerosas adherentas, el día 20 de febrero realizará un picnic que promete ser muy lucido por las distinguidas personas que a él asistirán.

—El club "Aristóbulo Del Valle" invita al pueblo de la capital al homenaje que en memoria del gran tribuno se realizará el domingo 30 de enero, a las 5 p. m., en la Necrópolis del Norte, donde harán uso de la palabra los doctores Juan M. Obarrio, Juan José Frugoni, señores Manuel Pintos (hijo), Alfredo Burgueño y Ricardo C. Collazo. La invitación se ha hecho por el manifiesto que reproducimos:

"Aristóbulo del Valle. Su nombre es la evocación de una época.

"Su doctrinarismo y la forma en que lo desenvolviera desde la cátedra, parlamento y tribuna popular, lo hace destacar con caracteres bien propios, como la síntesis histórica del pensamiento y de la acción revolucionaria de nuestra democracia, vulnerada en sus principios más sagrados por la cobardía de sus detractores y por las garras de los gobiernos.

"El club "Aristóbulo del Valle" que más de una vez ha levantado su bandera de carácter radical en horas amargas para nuestra causa, invita al pueblo de la capital al homenaje que se realizará en memoria del gran tribuno".

—El comité de la 6.a circunscripción ha resuelto celebrar el domingo 30 del corriente, a las 8.30 p. m., en la intersección de las avenidas Boedo y San Juan, una conferencia cívica, en la que harán uso de la palabra los siguiente oradores: Diputado nacional doctor Tomás Le Bretón y doctores Francisco Beiró, Joaquín Llambías, Alois Bachmann y Nicolás Coronado.

✡ ✡ ✡

CIRCUNSCRIPCION 8.a

Club "Baluarte Radical"

La conferencia organizada por este club de la circunscripción 8.a, llevóse a cabo anoche con un éxito halagador.

Durante la misma hablaron los señores Vallegas Basavilbaso, Jenaro Yacobini, Juan José de la Torre, José Hayes y Bautista Argañaraz.

El numeroso público que asistió a la conferencia, superior a 1.200 personas, aplaudió con entusiasmo a los oradores y vitorearon al partido Radical y sus dirigentes. Luego se organizó una manifestación que acompañó a los mismos hasta el local del club, Alberti número 1232.

✡ ✡ ✡

BUENOS AIRES

Atropellos policiales en la provincia.—Contra los ciudadanos radicales

NAVARRO, enero 28. — El ciudadano Ramón Roldán, vecino de esta localidad, ha sufrido una arbitrariedad por parte de la policía de ésta.

Según consta en el sumario policial, la detención se debe a la contravención de "portar armas", pero tenemos entendido que se debe a que dicho señor, como es propagandista del partido Radical, tenía en su poder una libreta con los nombres de muchos adherentes a ese partido y como a la policía le fuera de interés conocer dicha nómina, se le tuvo en un calabozo durante 20 horas y media.

El señor Roldán, para recuperar su libreta, tuvo que oblar una multa de 10 pesos.

Nuevo subcomité en Moquehuá.—Su instalación

CHIVILCOY, enero 28. — Para la instalación de un subcomité en Moquehuá, partió ayer el presidente del comité de la Unión Cívica Radical, doctor Miguel C. Calderón, en compañía de los secretarios de la agrupación.

En las demás estaciones y cuarteles se hará lo mismo, dándose conferencias consecutivas.

Obtienen gran éxito los trabajos de propaganda efectuados por los demás miembros de la comisión directiva.

Obsequio de la juventud al partido Radical

MERCEDES, enero 28. — La juventud radical de Barrio Sudeste de esta ciudad, ha hecho confeccionar por una casa de Bs. Aires dos hermosas banderas argentinas, con el fin de donarlas al partido Radical de ésta. La entrega y recepción de las mismas se efectuará en breve, lo que dará motivo a una simpática fiesta política que se realizará en el local del comité. En ese acto harán uso de la palabra oradores de ésta y otros que vendrán de esa capital.

El comité de Vicente López. — Su gran asamblea del domingo.—Los oradores.

OLIVOS, enero 28. — El comité de Vicente López, en su última reunión, resolvió realizar una gran asamblea en el salón comité política, de este pueblo, a las 2 p. m., donde asistirán delegaciones de San Isidro, San Fernando, San Martín, y como delegados del comité de la provincia harán uso de la palabra el diputado nacional doctor Nicasio Salas Oroño y doctor Remigio Lupo; los doctores Horacio González de [illegible], Emilio Zorraquín y señor Melchor Arana.

Se ha preparado un almuerzo campestre, con carne con cuero y corderos, con que se obsequiará a los correligionarios, que se efectuará en el local del comité de Olivos. La propaganda hecha en Florida y Vicente López y el compromiso que han contraído elementos valiosos del radicalismo, asegura el éxito del movimiento, que será el mayor que se haya realizado en este partido.

Después de la asamblea se hará una manifestación para acompañar y despedir a los delegados en la estación de Olivos.

Movimiento de comités

LA PLATA, 28. — Los miembros de la comisión directiva del comité de la sección 5.a están citados a la reunión que tendrá lugar hoy a las 8.30 p. m.

—Anoche se efectuó la anunciada elección de las autoridades del club auxiliar Carlos Ibáñez, quedando constituída en la siguiente forma:

Presidente, Facundo Mejías; vicepresidente 1.o, Santiago Visciglia; vicepresidente segundo, Rodolfo Malbrán; secretario general, José Vicente Rodríguez; secretarios, Juan de María, Carmelo A. Rossi, Rodolfo Quintavalle; tesorero, Adrián F. Frailuna; protesorero, Carlos Palacios; delegados al comité seccional: Delfo Sabajanes y Cornelio Rodríguez. Vocales: Marcos Rodríguez, Eduardo Casella, Ramón Sueiro, Arturo Muñoz, Pedro C. Otavianelli, Ricardo Weber, Cayetano Muglia, Mariano Barletta, Pedro Pasquini, Francisco F. Burgos, Clemente Ochart del Valle, Domingo M. Palacios, José Chiolno, Luis Bianchi, Victorio D'Prato, Ernesto Muglia, Francisco González, Luis Lavalle, Andrés Somaruga, Alfredo Riú, Roberto Leberoni, Antonio Islas, Pedro Darrieux.

✡ ✡ ✡

CORDOBA

Preparativos para la convención provincial.—Organizando la campaña de las elecciones.

CORDOBA, enero 28. — La comisión directiva del comité central de la Unión Cívica Radical dió principio hoy a la organización de los elementos del partido para concurrir a los próximos comicios provinciales y nacionales de marzo y abril, de acuerdo con el mandato que le diera ayer ese cuerpo.

Se ha resuelto contratar un local amplio, para que se reuna la convención provincial, el 12 de febrero, encargada de designar los candidatos a diputados al Congreso y a electores de presidente.

La sesión será pública.

✡ ✡ ✡

SANTIAGO DEL ESTERO

Jiras departamentales. — Reorganización de comités

SANTIAGO DEL ESTERO, enero 28. — Se hallan en jira para la reorganización de los comités de los departamntos Mitre y Aguirre los delegados del comité central señores Ceferino Olaizola, Carlos H. Basso e ingeniero Leoncio Espóz.

Después de haber inaugurado los comités de Villa Silípica, Sumampac y Chilma Mayo, se hallan de regreso los señores doctor Octavio Cordero, profesor Antenor Ferreyra e ingeniero José D. Palumbo.

En la asamblea celebrada en el comité radical de Laprida, para designar delegados a la convención, fueron elegidos los señores Manuel Figueroa y Luis D. Gómez.

DE LA PLATA

AGUA SURGENTE EN BAHIA BLANCA

Importante descubrimiento

El director de geología y minas, ingeniero don Santiago Rott, se ha dirigido al ministro de obras públicas, señor Arana, comunicándole que los estudios geológicos que se venían realizando a fin de comprobar la existencia de una napa de agua surgente en la zona de Bahía Blanca, han tenido un feliz resultado.

El informe elevado al gobierno de la provincia, entre otras cosas, dice:

"Antes de comenzar la perforación he manifestado a V. E. que a base de estudios geológicos que he efectuado en aquella región tenía la convicción que en la profundidad entre 500 a 800 metros se daría con napas surgentes, pero esperaba encontrar una tan poco mineralizada como resulta del análisis químico.

La primera napa surgente la hemos hallado entre 580 a 590 metros, pero la presión hidrostática era poca y la mineralización era tan alta, como la del puerto Militar, y no se podía declarar de primera calidad; por esta razón se continuó perforando.

Después de haber atravesado una capa arcillosa se encontró a 640 metros otra napa de agua surgente que es de primera calidad; se hicieron dos ensayos químicos: uno de muestra de agua tomada el primer día y otro a los tres días. En vez de empeorar el agua, como sucede con frecuencia en perforaciones recién hechas, ésta ha mejorado, pues el residuo fijo durante los tres días ha disminuído en diez partes por 100.000, de manera que tenemos la seguridad que éste no aumentará, sino que más bien bajará todavía. El residuo fijo en agua potable de superior clase no debe pasar de 80 partes en cien mil, aunque las sales saludables que contenga no sean nocivas. En el primer ensayo el residuo llegó a 81 y en el segundo a 71 en números redondos. Esta diferencia está motivada, probablemente, en la circunstancia de que el primer día el agua ha estado todavía con la de inyección.

El surgente en el puerto militar de Bahía Blanca, contiene 142 partes de residuo en 100.000, pero como las sales que contiene no son nocivas para la salud, la declaré en mi respectivo informe utilizable para consumo, aun cuando no es de primera calidad. La mineralización del surgente de la Vitícola, apenas alcanza a la mitad al del puerto militar y por las sales solubles que contiene, hay que colocarla en la categoría de superior calidad utilizable a cualquier destino que se le quiera dar, sea como agua de beber, de riego, de industria: no dejará incrustaciones en las calderas, y como no tien dureza permanente ni temporaria, es excelente para lavar.

Con este descubrimiento el problema del abastecimiento de agua a la ciudad de Bahía Blanca está resuelto. Haciendo uso de ella, la población tendrá agua que llena todas las exigencias sanitarias. Actualmente se trae el agua de consumo de una distancia de más de 80 kilómetros del arroyo Sauce Grande, y a pesar de los costosos procedimientos de purificación artificial a que se la somete, es higiénicamente mala. La estación Vitícola donde se ha hecho la perforación se halla a 22 kilómetros de Bahía Blanca, en línea recta (por la vía del ferrocarril hay 27) y surge a más de 100 metros sobre aquella ciudad, de manera que no se necesita estación de bomba, por lo contrario, se podría utilizarla de fuerza motriz, constituyendo todas estas circunstancias una gran felicidad para la población de Bahía Blanca, que ha tenido que consumir durante tanto tiempo agua tan peligrosa. El agua tiene una temperatura de 50 grados, pero tendrá tiempo en enfriarse hasta que llegue a la ciudad, pudiendo hacer uso de ella tal cual como surge de los caños, evitándose los enormes gastos de bombeo y de purificación.

Tratándose de agua apta para el riego, el descubrimiento tiene además una importancia económica excepcional para una zona que sufre con frecuencia la consecuencia de las sequías. Las tierras de aquella región son muy buenas para el cultivo, pero la mitad de las cosechas se pierden por falta de agua.

El sondeo se ha efectuado en una loma de la altiplanicie, y como a gran altura se puede conducir el agua a donde uno quiere, sin hacer uso de bomba. Es cierto que la construcción de esta clase de pozos es costosa, pero una vez hecha la instalación de riego no hay más gastos de ninguna clase.

Se puede dar a las distintas clases de cultivo la cantidad de agua que necesita y el agricultor tiene la seguridad que no pierde la sementera por falta de agua.

A juzgar por la composición química, creo que esta agua debe tener cualidades especialmente favorables para el riego de alfalfa".

HOSPITAL DE NIÑOS

El director del hospital de niños, doctor Cometto, ha organizado el servicio de consultorios externos en la siguiente forma:

Consultorio policlínico, lunes, atendido por el doctor Torrontegui; martes, doctor Crola; miércoles, doctor O'Reilly; jueves, doctores Cometto y Castrillón; viernes, doctora Martínez y doctor Reina, y sábado, doctor Oyuela.

Consultorio de especialista. — De cirugía, doctor Centurión, los jueves; garganta, nariz y oídos, los sábados, doctor Cavazzutti; de ojos, lunes y viernes, doctor Romano; dentista, martes, Manuel A. Cometto, y jueves, señorita A. Manini.

Electricidad médica, rayos X, fotografía y masajes, lunes y viernes.

Curaciones y pequeñas intervenciones, todos los días. Horas de consulta, de 9 a 11 a. m.

JURAMENTO DE MAGISTRADOS

A las tres de la tarde prestaron juramento los magistrados recientemente nombrados para los departamentos judiciales de la capital, centro y sudoeste, doctores Pedro R. Quiroga, Salvador Oría, Carlos V. Palacios, Rafael C. Huergo y Juan Cossio, y secretarios Arana y Cordeviola.

El doctor Luis Reynal O'Connor no pudo hacerlo por hallarse enfermo.

RECAUDACION

Se recaudó ayer la suma de 104.361.39, por los siguientes conceptos:

Contribución territorial, 10.014.62; producción agropecuaria, 1.640.80; caminos, 275.20; patentes fijas, 17.360; alcoholes, 28.075; marcas, 2.340; sellos, 13.718.20; contribución de pavimentos, 3.620.60; pavimentación de la capital, 261.16; recursos de años anteriores, 25.503.63; multas, 525.82, desagües, 25.36.

ADMINISTRATIVAS

La municipalidad de Navarro se ha dirigido al ministerio del ramo comunicando que algunos propietarios han abierto zanjas de desagües en sus campos que causarán inundaciones en otras propiedades y solicita el envío de un técnico para que indique el procedimiento a seguir.

—La comisión nacional administradora del fondo de caminos, pide se destinen tres peones con carácter permanente para la conservación del camino macadanizado del Azul a Tandil.

—Se acordó a la dirección de arquitectura 30.000 pesos, que serán abonados en cuotas mensuales de 5.000 pesos, para la construcción de una colonia para alienados en el hospital Melchor Romero.

—Se autorizó a la dirección de puentes y caminos para que proceda a la reparación del puente existente en el cruce del camino general de Lobos a Navarro con la Cañada Navarro.

—Declaróse, con carácter provisorio, que el cemento portland marca "Svenohl", que introducen en el país los señores Svensson, Ohlsonn y Cía., es apto para el uso.

—El ejecutivo se ha dirigido en consulta al gobierno nacional sobre la conveniencia de acceder al pedido de la empresa del ferrocarril Midland, para reconstruir un puente sobre el río Matanza.

ORDENES DE PAGO

El poder ejecutivo decretó ayer las siguientes órdenes de pago: Compañía General de Obras Públicas, $ 32.143.68; V. J. Hughes, $ 4.287.88; Jordan Hermanos, $ 3.949.25; Agustín Arguel, $ 6.424.45; Juan P. Tettamanti, $ 5.676.26.

—Se mandó también entregar al administrador del telégrafo pesos 8.860, para la adquisición de materiales, y pesos 2.240 con destino a gastos de inspección y reparación en las líneas de Bartolomé Mitre a Bragado y la construcción de la línea de V. López a Morón.

CINZANO
VERMOUTH

De tierra adentro

Córdoba intelectual

VII

El ingeniero Agustín J. Villarroel. — Intelectual y político. — Un artículo "El ciclón en la Pampa".

El presidente del comité radical de Córdoba no es solo un político por la política misma; es también un intelectual. Y esto que a simple vista parece un pleonasmo, por cuanto la política en su alta filosofía involucra mentalidad y virtudes de alma, tiene su razón de ser en este país, donde el término ha bajado al plano subalterno de los caciques de campo y de ciudad. De ahí que decirle a un hombre representativo: intelectual y político signifique resucitar la virtualidad de la política, que no es una profesión cualquiera, sino una ciencia constructiva. Queda explicada mi opinión cuando digo que Villarroel es las dos cosas a la vez. He inquirido de sus contemporáneos las noticias y las pruebas de su obra espiritual. El era aquel pseudónimo Claudio Lira que firmaba artículos de bronce y composiciones exactas y tersas en revistas y diarios. Y ¡qué ataques y defensas las suyas en los buenos tiempos de "La Libertad"!

He ido a su biblioteca y allí pude admirar toda la enorme labor desarrollada en treinta años de pensamiento y acción.

—Estos cuadernos de recortes, estos folletos, estas prosas de polémica y ensueño, no es todo lo que he escrito. Disperso y olvidado queda mucho, porque no es posible conservar tantas cosas peregrinas escritas para ahuyentar un poco las verdades matemáticas.

Y es así. Su condición de ingeniero y de hombre luchador, le quitaron el tiempo y la serenidad para que su obra literaria y periodística buscara el amplio derrotero de su vocación congénita. Más, las mismas circunstancias que anoto dieron a sus producciones el centro de gravedad y el aporte científico que da base y cordura a los vuelos del ensueño y a los fervores del corazón. Ahora leed el siguiente artículo, escrito para LA EPOCA, y veréis comprobado lo que antecede:

EL CICLON EN LA PAMPA

Habíamos pernoctado en medio de la Pampa, a cielo abierto, desdeñando el leve techo de nuestra carpa, para entregarnos mejor y más completamente a las voluptuosas caricias de una tibia noche de estío.

La leve brisa que soplaba, ya afinando sus notas errabundas en las finas cuerdas del pastizal o ya ensayándolas más graves en las anchas y filosas hojas de espadañas que crecen en la laguna vecina, al pasar sobre nosotros, saturada de cálidos vapores nos envolvía en un deleitoso ensueño y nuestra fantasía volaba en alas de recuerdos lejanos, hacia otras regiones más caras, en busca de los seres queridos del corazón...

Lentamente el sueño iba plegando nuestros párpados, pero nos rebelábamos por sustraernos a su tiránico imperio, porque queríamos disfrutar un instante más, contemplando las misteriosas maravillas del cielo, esas que ha inmortalizado en delicados romances y encantadores lirismos el más sabio de los poetas contemporáneos, Camilo Flammarion. Desde nuestro lecho de campaña abarcábamos con la vista toda la dilatada extensión de la celeste bóveda, de cuyos senos iluminados apenas por un polvo de la luz aperlada surgían vigorosas las radiantes y hermosas constelaciones de que está poblado nuestro cielo austral.

Allá, un poco al Norte, veo la de los Reyes (Orión), en su eterna y perpétua peregrinación al Occidente; al sud, la constelación de la cruz con su divino símbolo que parece marcarnos el doble rumbo de la vida, iluminándolo, como si nos llamara hacia sí con sus brazos abiertos; un poco más arriba, hacia el cenit; las melancólicas Nebulas, enjambres de mundos misteriosos que no alcanza a resolver la simple mirada investigadora del hombre; a la derecha, los dos brillantes ojos del Centauro, velando eternamente; a la izquierda, la Vía Láctea cruzando el cielo en un rasgo soberano y luminoso, como si fuera la rúbrica del artista Omnipotente puesta al pie de su divino cuadro...

Más ya desciende el sueño, cierro los ojos, pero aún sigo con los de la imaginación gozando de tanta maravilla.

¡Ah, qué deliciosas noches son las de la Pampa!...

La mañana siguiente amaneció radiante y cálida.

El viento norte que soplaba recio y abrasador, arrastraba en pos de sí numerosos nimbos que iba sembrando por la infinita extensión azul como innúmero rebaño de blancos corderos diseminados en un prado.

El viejo guía que nos acompañaba de "vaqueano", nos pronosticó, con su admirable sentido práctico, que tendríamos cambio de tiempo al caer la tarde.

—¡Ah! — me dijo. — Usted no sabe cómo son aquí las tormentas.

A las 12 hicimos alto y formamos el "real" para preparar el almuerzo; mientras tanto, circulaba de mano en mano el "mate nacional", que sorbíamos con delicia para mitigar los rigores del sol, que a esa hora nos azotaba cruelmente desde el cénit, lanzándonos sus rayos verticales como flechas ardientes.

La carpa fué armada en pocos minutos y nos metimos dentro desesperados, en tanto que los perros con sus rojas lenguas colgantes, como lenguas de ahorcados, jadeando, próximos a la insolación, buscaban también refugio a la sombra del carro.

Las nubes, cada vez más numerosas, seguían su procesión al sur, obscureciéndose por grados, silenciosas, sombrías, ocultando a nuestra investigadora mirada si lo que llevaban en su seno era la lluvia que fecunda, el rayo que abrasa o la tempestad que devasta.

A medida que el sol iba declinando, iba también calmando el viento; pero la temperatura subía hasta hacerse desesperante.

Mientras tanto, las nubes que, sin cesar, pasaban acumulándose hacia el sur y condensándose en enormes masas, diseñaban ya los contornos de la tormenta, de la gran tormenta que empezaba a sombrearse por grados como los flancos de una montaña trasopuesta por el sol.

Era media tarde cuando salí de mi carpa y extendí la vista.

La tormenta estaba ya formada; una enorme faja negruzca interceptaba el horizonte hacia el Sud — allá a lo lejos — y diríase que era una cordillera con sus graciosas curvas y elevados picos sino fuera que de cuando en cuando una cinta luminosa incendiaba sus flancos con resplandores fugitivos.

Con una mirada interrogué a mi viejo guía y él meneando la cabeza me contestó: "Mala cara tiene el Sur; la tormenta es de viento y antes de la puesta del sol nos sacudirá de lo lindo el huracán".

Siguiendo sus consejos suspendí la jornada de la tarde e hice asegurar las bestias de tiro y de silla.

Unas se acollararon, otras se ataron a soga y las restantes se manearon.

Pasado ese momento de actividad previsora, la pequeña expedición se reunió en torno mío, curiosa, para verme tomar una segunda altura del sol con el teodolito.

Mientras tanto la tormenta crecía, se ensanchaba, aproximándose silenciosa, imponente, sombría, impenetrable.

Todas nuestras miradas convergían instintivamente hacia el Sud, y el viejo guía movía a intervalos la cabeza, expresando presagios nada consoladores.

El viento había caído por completo; reinaba la calma más absoluta; no se movía ni una paja en torno nuestro.

Bandadas de chorlitos pasaban carcajeando hacia el Norte y luego las siguieron otras de gaviotas que llenaron un instante el espacio con sus agudas notas.

Los caballos se volvían a intervalos hacia el Sud, miraban la tormenta inclinando sus orejas como cuando se asombran y después seguían paciendo lentamente.

La tormenta se nos venía encima, seguíamos su marcha con vivo interés. De repente dejó de crecer en altura como si se aplanara al horizonte.

Entonces se vió avanzar una masa informe y oscura, rodando, revolcándose — lamiendo la superficie de la tierra, — sin relámpagos, sin truenos en medio de un profundo y sombrío silencio.

Los "teros" revolaron por última vez en la playa de la laguna vecina y en seguida abatieron sus alas precipitándose para buscar un refugio.

Un ruido lejano como de mar brava que azota la costa, empezó a dejarse oir, fué creciendo por grados cada vez más ronco, cada vez más grave; evidentemente la tierra temblaba; la sentíamos conmovida por extrañas vibraciones.

El viejo me dijo, — "es el huracán que llega — lo que ustedes llaman ciclón".

¡Muchachos! gritó, a éste no se lo espera de pie y se tendió boca abajo!

Yo seguí su ejemplo metiéndome en la carpa con cuantos me quisieron seguir.

Imaginaos veinte cargados trenes marchando a la vez y os podréis formar una idea del ruido con que anuncia su llegada un ciclón, este temible visitante de la pampa, especie de Atila alado que todo lo destruye y lo devasta...

Ya está sobre nosotros; su primera ráfaga — aun caliente — hace crujir la carpa: Es la caricia de su primer aliento.

Luego llega otra más vigorosa, y esa es reforzada a su vez por otra y otras, siempre creciendo en intensidad.

La lona de mi carpa se hincha como una vela.

Ya no se siente ruido, el ciclón brama.

Así pasa un instante, un minuto, dos tal vez; el ciclón arrecia todavía.

En su paroxismo nos envía su última y más formidable racha, irresistible, avasalladora, rabiosa.

La carpa es arrancada y arrebatada por los aires como una hoja de papel; aterrado me incorporo a medias y aún la miro; me parece ver una gaviota que plegando sus alas se sumerje en el seno del torbellino dejándose arrastrar y desapareciendo.

El carro es levantado en vilo y arrojado a más de 200 metros de distancia hecho pedazos.

Nosotros nos aferramos a la tierra, azorados, anhelosos de bajar a su seno, en tanto que la plegaria se elevaba al cielo, espontánea y sincera como todo movimiento de alma. El peligro y el dolor acercan a Dios.

Un trueno hiende el espacio. El viejo se incorpora y grita: ¡ya pasa, ya pasa, señor!

En efecto, el ciclón ha pasado, el huracán que le sigue disminuye.

La lluvia comienza a caer delgada, pero azotadora.

El sol debe estar próximo al ocaso. Tenemos por delante una noche de Santa Valpurgis.

A. J. Villarroel.

Queda comprobada mi aseveración. Y si queréis tener una semblanza más definida del autor, unid a su preparación matemática, una vasta lectura clásica, un interés juvenil por el verso e igual simpatía por las prosas de Vasalto. Fundid todo esto en un temperamento jovial y tolerante; y en esa virtud que llama Pedro Sondereguer, la aristocracia de la voluntad y tendréis la efigie del caballero.

César Carrizo.

PROVINCIAS

BUENOS AIRES

Cosecha. — Remate de hacienda. — Tiempo. — Viajeros

CARLOS TEJEDOR, 28. — La cosecha ha sido buena y abundante.

—En el remate dado por el señor Otamendi, de haciendas, y por disposición judicial, el precio de las mismas ha alcanzado el de las mejores épocas.

—El tiempo es bueno y fresco. Se necesita lluvia.

—Han visitado la localidad el señor Pastor Montarcé y familia y los señores Anastasio E. Cuitiño, Estanislao Billourou, Pedro Otamendi, Sebastián Martín, Hipólito Torres y Fabián Gambiar.

—Ha vuelto a radicarse la familia de don Alberto Rolón.

OLAVARRIA, 28. — Se agita la idea de gestionar de los poderes públicos la creación de una cámara de apelaciones en el Azul, inmediatamente que funcione el juzgado recientemente instalado.

—Patrocinada por el Club Social, se realizará el sábado próximo en las barrancas del arroyo Tapalqué, contiguas al molino La Clara, una tertulia nocturna que promete revestir inusitado brillo por la calidad de los invitados y la belleza del paisaje.

—El señor Leonardo Felgueroso se encuentra muy mejorado de la grave dolencia que lo aquejaba.

—No obstante la buena voluntad de la dirección del hospital municipal, ayudada por hermanas de caridad en forma loable y abnegada, no presta dicho establecimiento los beneficios que hay derecho a exigir, por falta de capacidad suficiente y de los recursos indispensables para su sostenimiento. Generalmente en los presupuestos municipales se destinan grandes partidas para cosas inútiles y se economiza con criterio equivocado en lo que es necesario, y hasta imprescindible, como sucede con el renglón de beneficencia o asistencia pública, que figura apenas con una insignificante cantidad por demás insuficiente para satisfacer medianamente las exigencias de la población menesterosa.

BAHIA BLANCA, enero 28. — El diario conservador "Bahía Blanca" fustiga al comisionado municipal, a propósito del proyecto de cálculos de recursos y presupuesto de gastos presentados y aprobados por el Poder Ejecutivo, para el ejercicio de 1916. Dice haber falta de lógica y recto criterio, siendo contraproducente para los intereses del partido, pues la opinión púbica considera que mistificando no se consigue atraer juicios favorables.

Efectivamente, el comisionado dice contar con recursos, como el de los 108.000 pesos de ex concesionarios de impuestos, que no existen.

—Reina calma política. La tarea radical marcha silenciosa pero en forma halagadora; los registros del comité aseguran un porcentaje de votantes efectivos. El presidente, doctor Guido, ha resultado un trabajador incansable.

—El Tiro Federal prepara sus grupos para el campeonato internacional de Tucumán, en Julio. El tiro combate, de 100 metros, tendrá lugar aquí, para el ejército y la armada, y demás variedades nacionales de tiro.

Adhesión al radicalismo. — Fiesta política

AVELLANEDA, 28. — Un núcleo importante de adherentes al partido Conservador en Lanús Oeste retirarán su concurso cívico a esa entidad política, incorporándose incondicionalmente al comité radical de Lanús.

—Para el 22 del corriente mes se anuncia una comida en la hermosa casa-quinta que don Restituto Caraza posee en Villa Caraza. El número de invitados alcanza a 500. Se está elaborando un importante y atrayente programa.

Para festejar el 4 de febrero. — Visita de un agrónomo. — Aumento en la recaudación aduanera. — La actitud del juez Zavalía.—

CAMPANA, enero 28. — Con motivo de aproximarse la fecha del aniversario de la revolución del 4 de febrero, el comité radical realizará estos días una reunión, a fin de resolver la forma de conmemorar aquel magno acontecimiento.

Parece que predomina entre los dirigentes la idea de realizar una fiesta en el local del comité, en la que harán uso de la palabra algunos de sus miembros.

—Estuvo ayer el agrónomo de la oficina regional señor Manuel Blasco, con el fin de inspeccionar las plantaciones del hospital San José y después de una detenida observación ordenó algunas medidas destinadas a curarlas del mal que padecen.

—La aduana local recaudó el año pasado 100.000 pesos más que el año anterior.

Es esta una de las reparticiones que se distingue entre sus congéneres, por el constante aumento de su renta. La mala situación económica de estos últimos tiempos no ha sido óbice para que esta repartición constantemente aumentara sus entradas.

Este hecho debiera llamar la atención de las autoridades nacionales, determinándolas a elevar la categoría de esta oficina, como lo tiene solicitado el comercio de esta plaza.

—La actitud del juez federal doctor Zavalía en la depuración del padrón nacional, es encomiada en todos los círculos independientes, tomándose como prenda de garantía electoral en la próxima lucha en la que el oficialismo platense extremará los medios ilícitos para desvirtuar la sanción pública.

PEHUAJO, enero 28. — El 22 del corriente la mujer Martina Pérez de Farías dió cuenta a la policía de que Ernesto Cantero, sujeto de los peores antecedentes, la había golpeado en su domicilio calle Encina, esquina Chassaing, en esta ciudad, y que su hija Carmen Rodríguez de Contreras, en estado de inminente alumbramiento, se interpuso ante el asaltante para evitar continuase golpeándola, recibiendo de aquél varios rebencazos en la cabeza. La policía puso escasa atención sobre esta denuncia, puesto que Cantero, es elemento oficialista.

Romerías españolas. — Juegos. — Langosta

SALTO, enero 28. — Empezaron ayer las romerías españolas en una de las plazas públicas que cede la municipalidad; la concurrencia que asistió fué numerosa, puede decirse que todo el vecindario y sus autoridades se hallaban presentes.

Los gritos de los vendedores, los estruendo de bombas y acordes de la música contribuyeron a mantener la alegría en la concurrencia.

A la noche, como de costumbre, se bailó en la carpa oficial y en el rodeo, notándose escasez de bailarines en esta carpa debido al cobro de dos pesos que se hacía por la entrada.

Lo que no era de esperarse, el juego estuvo en todo su apogeo en la plaza, en presencia de las autoridades; allí funcionaban las carreras de caballitos cobrándose la modesta comisión de una tercera parte de lo que ganaba el jugador en cada carrera y entre otros varios juegos funcionaban también mesas de "mayores y menores", juegos de dados, etc.

A poca distancia de la plaza se jugaba a la taba.

En honor de la sociedad culta que ha concurrido a estas fiestas podemos decir, que a pesar del empeño que algunas personas han tenido en hacer funcionar las carreras de caballos en la plaza, el público ha mostrado poco interés por ellas permaneciendo horas sin jugadores.

A pesar de esto ha reinado el mayor orden en la plaza. La policía se hallaba reforzada por un piquete de gendarmería volante.

Estas fiestas terminarán mañana, según su programa oficial, pero como siempre se encuentra un pretexto para prolongarlas, es posible que duren uno o dos días más.

La langosta que no tuvo quien la detuviera llegó a orillas del mismo pueblo causando perjuicios a algunos chacareros; empieza ya a criar alas y desde ayer ya se le vé por las calles.

CORDOBA

Nuevo órgano del radicalismo. — Aclaración de hechos mal interpretados. — De regreso.

VILLA MARIA, 28. — El 30 del corriente aparecerá "La Hora Presente", órgano oficial del radicalismo departamental.

—Se ha suicidado una tal Pilar Díaz, por amores contrariados.

—A propósito de ciertos rumores incidiosos, conviene hacer notar que la convención departamental reunida el domingo, no proclamó oficialmente la candidatura del doctor Blanco para diputado, sino que pulsando el pensamiento de los convencionales, éstos por mayoría legal, pronunciáronse en favor de ese candidato, recomendando su votación a los delegados por tercero abajo a la convención interdepartamental.

Algunos periódicos tratan de explotar para sus fines particulares este asunto, torciéndolo. No hay tal mandato imperativo; hay tan sólo un anhelo libre y espontáneamente manifestado por los convencionales y el pueblo. ¿Puede ser ésto antidemocrático?

—Regresó de Córdoba el presidente del comité departamental, doctor Alberto Durlen, quien se trasladó a esa ciudad para asistir a la reunión del comité central.

LAS PERDICES, enero 28. — Sería conveniente que la dirección general de Correos y Telégrafos ordenase la creación de una estafeta en el pueblo Punta del Agua, distante cuatro leguas de ésta, que abarca una zona bastante poblada y extensa.

Hasta ahora el servicio lo ha hecho un comerciante de Punta del Agua, el cual llevaba y traía la correspondencia mediante un tanto mensual que cobraba a cada uno de los que recibían correspondencia.

Habiéndose recibido reiteradas quejas por la mala distribución de la correspondencia, el jefe de correos y telégrafos de ésta se niega a entregarle más aquélla. Por tal causa, es de imperiosa necesidad que la dirección general de Correos y Telégrafos atienda esta justa petición, teniendo en cuenta que hay muchos colonos que tienen que hacer más de diez leguas para venir a buscar sus cartas y diarios a esta oficina.

—La cosecha del maíz se puede dar como perdida en un 80 o|o sobre el total del área sembrada, debido primero a que la Defensa Agrícola no dió ni la tercera parte de las barreras necesarias para poderlo defender de la saltona, y segundo, debido a la persistente sequía.

—El receptor de rentas de ésta, señor Julio F. Juárez, ha sido designado para desempeñar igual cargo en Olivo. Para ocupar el puesto que deja vacante el señor Juárez, ha sido nombrado el señor Pedro J. Avalos, actual juez de paz.

Todo este movimiento de empleados se debe al cambio político que hemos tenido en el departamento.

—Este vecindario espera que el nuevo comisario, con mano enérgica, proceda sin contemplaciones de ningún género a extirpar las casas de juego que funcionan descaradamente, habiéndose convertido en una plaga, que se encuentra profundamente arraigada debido al beneplácito contemplativo de las autoridades.

Cosecha. — Correo. — Viajeros

POZO DEL MOLLE, enero 28. — Se ha dado por terminada la trilla del trigo y lino calculándose su rinde en general de un cinco por cuadra y siendo su peso específico bastante deficiente. El comercio que tenía esperanzas en la cosecha del maíz hoy las ve defraudadas a causa de haber sido ésta destruída por la langosta, mal, que debemos atribuírselo a la defensa agrícola por haberle prestado poca atención a las innumerables solicitudes de barreras.

—Hace tiempo que el vecindario viene lamentándose del mal servicio de esta oficina de correos.

—Encuéntrase entre nosotros el joven Camiloc Pace, de Hernandarias; de Villa María el señor Pastor Andino.

ENTRE RIOS

Próximo enlace. — Viajero

PARANA, 28. — Fué solicitada la mano de la señorita Francisca Calderón para el capitán Ernesto Ramírez, boda que se efectuará en el presente año.

—De paso para Rosario, el prestigioso radical Juan Carlos Rivero.

CORRIENTES

Campaña contra la langosta. — Cuatrerismo — Renuncia en la municipalidad

MERCEDES, enero 28. — Continúa con actividad la campaña de extinción de la mosquita en este departamento, donde desovara la langosta, en no despreciable proporción.

Sin embargo, la actividad y la energía de los empleados de la defensa agrícola, se han visto esterilizadas en esta ocasión, porque aquella rama de la administración nacional que otros años ha contribuído con elementos y materiales necesarios para el más eficaz resultado de la campaña, este año se ha negado hacerlo, por resolución de la superioridad respectiva, precisamente en una época azás calamitosa.

—Ayer fué conducido a esta comisaría departamental, por carneador, el sujeto Pablo Pedroza, capturado por el subcomisario de Jofre. Este ha declarado que su cómplice principal, es aquel famoso criminal Baloy Cantero, de triste memoria en los anales de la criminalogía de Corrientes.

—No habiendo querido el gobernador Loza aceptar la renuncia que don Julio Pessini interpusiera ante aquél, del puesto de presidente de la municipalidad por los trabajos encubiertos que tanto los martinistas como los disidentes acoplados al gobierno se hacían mutuamente, ha renunciado ayer, el señor Eugenio Barberán, del puesto de secretario tesorero.

Tanto los martinistas liberales como los disidentes liberales conglomerados, pretenden ser exclusivos en la comuna; mutuamente quieren todo o nada.

El caos dentro de los oficialistas. — Fallecimiento. — El cuatrerismo en auge. — Nuevo subcomisario.

MERCEDES, enero 28. — Reina gran expectativa entre los hombres de gobierno, quienes van llegando a los extremos de su completa anarquía. La justificada aspiración de los unos y la desmedida ambición de los otros ha convertido el escenario político oficial en verdadera bolsa de gatos. Los disidentes, columna de sostén del gobierno, quieren una cosa, los autonomistas brearistas piden otra cosa, y los liberales martinistas oficialistas, lo que creen corresponderles.

—Ayer falleció el señor Ernesto Báez miembro distinguido de una familia de esta localidad.

—El cuatrerismo de que fuera víctima el coronel Fulgencio Acosta no fué descubierto.

—Se dice que ha sido nombrado subcomisario el señor Yofré Froilán Correa Colodro, en sustitución de Pedro Meza Franco, liberal disidente.

CATAMARCA

CATAMARCA, enero 28. — Se comenta la carta publicada ayer en "El Día" por el ex enfermero Gago, a quien el oficial de la administración detuvo sus sueldos por orden del jefe del regimiento 17, Racedo, pues tenía deudas y el comandante tenía encargo de retenerle el sueldo. Gago recurrió al juez de paz, pidiendo falle se le entreguen sus haberes, recurriendo igualmente al director del diario local, solicitando la publicación de este hecho.

El oficial de la administración Sáenz Loza de conducta correcta, depositó a la orden del juez federal la suma retenida.

—El regimiento se trasladará mañana a sus nuevos cuarteles locales, amplios pero sin los útiles y muebles necesarios para las oficinas. Tendrá que instalarse en los nuevos cuarteles con mobiliario y equipo viejo.

—La clase de 1895 está vestida con harapos de las conscripciones anteriores. Falta personal en la administración y los puestos están desempeñados por conscriptos.

—Ausentóse ayer para Tucumán el coronel Iturralde, venido a ésta por el incidente ocurrido entre los oficiales Hermitte y Canzani.

LA RIOJA

Traslado de un batallón. — Preparando la posición oficial en la próxima lucha electoral

RIOJA, 28. — El segundo batallón del 15 de infantería, destacado en ésta, será trasladado a San Juan, por haber el gobernador pedido el local donde se alojaba; todo ésto sin intento de hacer funcionar una escuela, cuando no puede sostener las existentes, debiéndose a los maestros diez meses de sueldo. Se asegura que esta medida obedece al plan de terror que será implantado en esta provincia, obedeciendo a planes del gobernador Ugarte, a quien responde esta situación. La medida producirá efectos desastrosos, pues esta ciudad quedará privada de una entrada mensual de quince mil pesos. Son necesarios estos momentos desesperantes de crisis reinante, dice el gobernador, ministro de gobierno y demás autoridades, para trabajar descaradamente esta clase de política, haciendo presión sobre las masas populares. El gobernador traslada en el departamento Sanagasta, el vice en Malanzán y un ministro se trasladará a Arauma; todo lo cual es agravado por la actitud ya conocida de la justicia embanderada.

BIBLIOGRAFÍA

"LA IGLESIA Y LA GUERRA"

(Por J. Cabrera Arroyo)

No nos corresponde, desde luego, entrar a considerar el espíritu religioso que ha inspirado este libro, ni mucho menos nos creemos en condiciones de bordar un extenso comentario acerca de la importancia que puede o no adquirir en lo sucesivo el cristianismo romano. Lo único que estimamos oportuno afirmar respecto a las ideas fundamentales de la obra del señor Cabrera Arroyo es que toda nuestra simpatía y todo nuestro cariño acompañan a ese entusiasta núcleo de jóvenes — al cual pertenece el autor de este trabajo — que está realizando una labor orientada en el sentido de conservar y difundir la tradición del catolicismo argentino. Hay en esa campaña un alto propósito de cultura moral; hay, además, una energía nueva, vigorosa y noble, que si no llegara a realizar plenamente sus ideales, nos ofrecería al menos el bello espectáculo de una convicción sincera y profunda. Y esto ya es bastante. No nos importa el grado de verdad que asiste a quienes pregonan el inculcable beneficio de sus ideas; sólo nos interesa el rasgo valiente, la actitud decidida, el calor íntimo y armonioso que se pone en la empresa.

Resultado de dicho movimiento es el libro que ahora nos ocupa. Pero como el volumen no sólo contiene reflexiones doctrinarias, sino que se apoya principalmente en hechos reales, planteando problemas atinados y sensatos, creemos que nos corresponde ocuparnos de estos últimos, dejando de lado todo cuanto pudiera significar una discusión de otra índole.

Entre la profusa literatura a que ha dado motivo la conflagración europea, el libro del señor Cabrera Arroyo ocupa un lugar aparte, por cuanto se refiere a una de las fases de la guerra que no ha sido aun tratada en una obra orgánica. Bien que en artículos de diarios y revista y hasta en tal cual capítulo de libro, se hayan emitido opiniones sobre la recrudecencia del espíritu religioso, y especialmente cristiano, que se advierte en los pueblos vinculados al conflicto europeo, no cabe duda de que pertenece al señor Cabrera Arroyo el mérito de haber sido el primer escritor, al menos entre nosotros, que ha estudiado este interesante y apasionador problema social. Y lo ha hecho en armonía con un sano criterio histórico, utilizando escrupulosamente los términos del problema y auspiciando en todos los casos soluciones acertadas y justas.

No aceptamos, sin embargo, algunas de las conclusiones a que en su estudio ha llegado el autor de este libro, cuyo gran amor por las creencias que practica y cuyo ferviente entusiasmo por muchas de las ideas que sostiene, lo conducen en ciertas oportunidades a emitir asertos que no han sido previamente afirmados en una vigorosa argumentación. Pero, antes que sus aspectos parciales, nos interesa en "La Iglesia y la guerra" su indiscutible valor global y, sobre todo, la hondura de pensamiento con que el señor Cabrera Arroyo ha considerado en sus líneas generales el arduo y complejo problema que ha determinado su esfuerzo.

Por lo demás, el señor Cabrera Arroyo maneja un idioma suelto, armonioso y flexible, que si bien es en ocasiones un tanto difuso, no deja por eso en ningún momento de explicar con elegancia lo que su autor desea comunicarnos.

En resumen; "La Iglesia y la guerra" es una obra, por muchos conceptos, estimable, que concurre en forma eficacísima a la dilucidación de palpitantes cuestiones filosóficas y que revela en su autor un talento singularmente dotado para esta suerte de especulaciones intelectuales.

EL MANUAL DEL ALUMNO

(por Palmira P. R. de Prequit)

La señora Palmira P. R. de Prequit, directora de una de las escuelas nacionales de la provincia de Buenos Aires, ha publicado en este folleto "un resumen general de todas las materias en vigor para las escuelas primarias".

Trabajo realizado prolijamente, inteligentemente. "El manual del alumno" ha de reportar considerables beneficios no sólo a los jóvenes estudiantes, sino también a quienes se interesan por el estudio de las materias educacionales.

LAS ANGUSTIAS

(por Rafael de Diego)

Editado por la revista "Nosotros", acaba de aparecer este libro de versos del señor Rafael de Diego. En sus composiciones campea un amargo pesimismo y una inquietud angustiosa y desconsoladora.

Bien que este poeta no cuenta con un idioma flexible, ni mucho menos con la educación espiritual que toda obra definitiva demanda, no es posible desconocer que, en la mayoría de los casos, sus estrofas poseen una gran energía comunicativa y producen en el espectador hondas y perdurables emociones.

En un ambiente de vaguedades, lleno de extrañas sugerencias, envuelve el señor de Diego sus más valiosas producciones. Por otra parte, casi todas sus poesías, aun aquellas que en nuestra opinión carecen de positivo valor artístico, contienen elementos estimables — tal cual rasgo armonioso y profundo — que hacen esperar de su autor manifestaciones más altas que las que ahora nos ofrece.

El señor de Diego es un hombre joven, trabajador y entusiasta, y no nos sorprendería verlo mañana figurar en primera línea entre los mejores poetas argentinos. Su libro, más que una realidad, es un promesa; y no le faltan a de Diego ni condiciones ni ánimos para cumplirla.

N. C.

CRONICA SOCIAL

De Mar del Plata:

La comisión de damas del Templo de Mar del Plata, que todos los años juega tan importante papel en la sociabilidad del balneario, actúa como es sabido bajo la presidencia de la señora Elisa Alvear de Bosch, sucesora de la señora Agustina Luro de Sansinena en el importante cargo.

Figuran en ella las principales damas que habitualmente veranean en esta playa, y algunas de las cuales se hallan ausentes.

Ahora que la comisión entra a actuar, creemos oportuno dar su nómina completa.

La forman las siguientes señoras:

Elisa Alvear de Bosch, Fidela Makinlay de De Bary, Adelia Harilaos de Olmos, María Carmen Sala de Demaría, María Fynn de Shaw, María Luisa Quintana de Rodríguez Larreta, María Unzué de Alvear, Julia Elena Acevedo de Martínez de Hoz, Pascuala Mugaburu, Estanislada Anchorena de Paz, Ercilia Cabral Hunter de Anchorena, María Emma Green de Vedoya, Sara Moreno de Gowland, María Luisa Ocampo de Urquiza, Clara Cobo de Anchorena, Juana Tezanos Pinto de Cabral, Josefina Leloir de Udaondo, María Laura Vedoya de Martínez, Elvira Bonorino Udaondo de Sojo, Carmen Alvear de Peña, Silvia Fernández de Fernández, Guillermina Bunge de Moreno, Magdalena Bosch de Harilaos, Martha Unzué de Blaquier, Delia Alvear de Ocampo, Concepción Unzué de Casares, Adela Unzué de Leloir, Casiana Luro de Rouaix, Martha de Bary de Vedoya, Matilde M. Bayá de Peralta Ramos, Dolores Benoit de Zapiola, Josefa Uriburu de Girondo, Ema Chevalier de Gibson, Atalía Sundblad de Fresco, Julia Ocampo de Bullrich, María Santamarina de Avellaneda, Lola Santamarina de Echagüe, Elvira Pérez de Cranwell, Enriqueta Basavilbaso de Catelin, Carolina Benitez de Anchorena, Emilia Agote de Dávila, Elisa Peña de Uribelarrea, Gabriela Acosta de Ocampo, María Luisa Martínez de Leloir, Josefina Unzué de Cobo, Mercedes Unzué de Quintana, Leonor Cabral de Vivot, Dora de Bary de Cazón, Rosa Altgelt de Tornquist, Virginia Sotomayor de Ahumada, Isabel Udaondo de Bonorino, Magdalena Murga de Peña, Sofía Pérez de Madero, Mercedes Zapiola de Ortiz Basualdo, María Luisa Dose de Lerviére, Luisa Carabassa de Moreno.

Esta comisión prestigia, como es sabido, el cotillón que se bailará en el Bristol el 6 de febrero.

Aun no se han formado las parejas, pero se sabe que figurarán en ellas, entre otras, las señoritas:

Magdalena Ortiz Basualdo, Enriqueta del Solar Dorrego, Carmen Christophersen, Angélica, Panchita y Rosa Ocampo, Mercedes de Alvear, Juana y Valentina Sáenz Valiente, Elisa y Teodelina Bosch Alvear, Angélica Gómez Molina, Carmen Zuberbühler Oliden, Antonia Quiñones de León, Raquel Aldao, María Luisa Constanzó, Carmen Estrada Borbón, María Isabel y Julieta Pueyrredón, María Giselle y Elsa Shaw, Justa, Haydée y María Cristina Campos Urquiza, Magdalena Castro, Josefina y Elvira Udaondo, Adela Ocampo Vedoya y algunas más.

Entre las señoras, la marquesa de Salamanca, Carmen Adela Sánchez Elía de Quintana, Silvia Saavedra Lamas de Pueyrredón, Sara Escalante de Newbery, etc.

—Ayer se jugó en la cancha del señor Emilio Fernández un partido de tennis.

Tomaron parte las siguientes parejas: Sara Lanusse y Miguel Fernández Madero, Delia Peralta Ramos y Gervasio Fernández Madero, Ernestina Lanusse y Jaime Fernández Madero, María Elisa Martínez Seeber y Cristian Fernández Madero, Carmen Sastre y Félix Videla Dorna, Isabelina Fernández Madero y Adolfo Orma (hijo).

Resultaron vencedores la señorita Sara Lanuse y Miguel Fernández Madero, siendo por eso muy felicitados.

—Algo indispuesta, la señora Matilde Peralta Ramos de Somoza.

—El señor Carlos María de Alvear y señora Mercedes Elortondo de Alvear reunieron anoche en su mesa al embajador norteamericano Mr. Stimson y su señora, a los señores Rodolfo Pirovano y señora María Rosa Lezica Alvear de Pirovano, Eugenio de Alvear y señora María Luisa Quirno de Alvear, señoritas Mercedes de Alvear, Magdalena Castro, Elisa Bosch Alvear, Enriqueta del Solar Dorrego; señores Carlos Zavalía, Eduardo Martínez de Hoz, Alberto del Solar, Marco M. Avellaneda, Antonio Barreto.

—Muy animada la reunión de ayer en el Golf, con motivo de jugarse el anunciado partido para señoras.

Resultaron vencedoras las señoritas Raquel Aldao y María Teresa Mac Nab, debiendo jugase hoy el desempate.

Para mañana se anuncia el campeonato para disputar el premio de la señora Victoria Ocampo de Estrada.

Se han anotado ya las siguientes parejas: Enriqueta del Solar con Miguel Angel Rodríguez Pividal, Isabel Butler de Casal con Alberto Vivot, Magdalena Ortiz Basualdo con Manuel Jorge Acosta, María Laura Vedoya de

La conocida cronista social señorita Inés Núñez Gondra

Martínez de Hoz con Ricardo E. Cranwell, María Teresa Mac Nab con Francisco Barreto, Ana María Green con Alberto del Solar, Juana Sáenz Valiente con Horacio Molina, María Teresa Bosch Alvear con C. Miguens, Elsa Shaw con Teodoro Bellocq, Adela Ocampo con Julia Aguirre Lynch.

—De la capital, el señor Francisco Oliver, ministro de hacienda.

—En el te-concierto realizado ayer en el Club la orquesta Salotto efectuó el siguiente programa:

Alcázar, vals español, Roéder; Campanone, ouverture, Massa; Casino Girl, fantasía, Englader; Chanson et danse, Serrano; Andrea Chenier, fantasía, Giordano; La Gioconda, danza delle ore, Ponchielli; Angelillo, paso doble flamenco, Lope.

—Sigue siendo punto de reunión en la rambla el salón Witcomb, en el que se admiran los notables trabajos que allí se exponen.

—La señora Cristela Palacios Arias de Magnasco reunió ayer tarde en su chalet a un grupo de sus relaciones, ofreciéndoles un "five o'clock tea".

—De Buenos Aires, el seor Ezequiel P. Paz y su señora Celina Zaldarriaga.

—Regresaron de Chapadmalal, el señor Pedro Christophersen (hijo), su señora y las señoritas Carmen Christophersen y Antonia Quiñones de León, quienes fueron acompañados hasta aquí por el señor Miguel Alfredo Martínez de Hoz y señora y los marqueses de Salamanca.

◎◎◎

Esta mañana, a las 10 y 30, fueron traídos de San Fernando, los restos del señor Nicolás Bonifacio Lastra.

A las 11 se le dijo una misa en la iglesia del Pilar, a la que asistió una numerosa y distinguida concurrencia.

En el acto del sepelio, que se efectuó en la Recoleta, habló en nombre de sus amigos el doctor Carlos Alberto Carranza, quien con sentidas frases recordó las nobles cualidades del señor Lastra.

Dijo en uno de sus párrafos: "Cuando se ve morir a un hombre de las condiciones caballerescas de Lastra, en la plenitud de la vida, habiendo formado un hogar en que todo sonreía, con una esposa tierna y cariñosa, con numerosos hijos, de corta edad, se levanta del fondo del alma un sentimiento de protesta; pero esa misma resignación cristiana de que dió pruebas desde el instante en que conoció que la muerte se apoderaba implacable de su cuerpo, debe servirnos para saber sobrellevar con firmeza el rudo golpe, acatando el fallo de la divina Providencia".

Agregó después: "Es de esperar que una vida recta y laboriosa, condensada en sus propias palabras, pronunciadas en el lecho mortuorio, y que constituyen la mejor apología que de él pudiera hacer: "he sido un hombre bueno", a las que podemos agregar: "ha dicho la verdad"; vida fructífera en acciones generosas,—le hayan hecho acreedor a la tranquilidad eterna! Paz para la tumba del noble y gentil amigo!

Entre las numerosas personas que asistieron a la misa, figuraban las siguientes señoras y señoritas:

Agustina García Mansilla de Mantilla, Dora de Bary de Cazón, Noemí Pestaña de Carrera, Juana Bustamante de Giménez, Carmen Vidal Domínguez de Carril, Ernestina Mosquera de Lanús, Urbelina Tollo Cano de Cárman, María Etelvina Palacios Costa, Rosa Pirán de Harilaos, Sara del Carril de Salas, Elena Napp de Green, María G. de Vedoya, Cipriana Sáenz Peña de Lerena, María Correa Morales de Saguier, Josefina Madariaga, Magdalena Jiménez Bustamante de Pancio, Dolores Avellaneda de Viale, Ana B. de Lacroze, María Luisa Alvarez de Toledo de Broggi, María Blanca del Carril de Solé, Carlota Beláustegui, Carmen Charles, Clara M. de Sáenz Peña, Sara Montes de Oca de Cárdenas, Cristina Lastra de López Agrelo, Manuela A. de Ocampo, Adela G. de Malbrán, Amalia Albarracín de Robledo, Lucrecia Campos Urquiza de Travers, Elisa Agote, Elvira Landívar de Calvo, Ana A. de Lastra, Mercedes Bengolea de Barrenechea, Juana Tezanos Pinto de Cabral, Margarita Noceti de Bidau, Matilde Noceti de Noceti, Dolores Méndez de Costa, Delia Gramajo de Bosch, Susana Casares de Llobet, Florentina Molina de Madero, Raquel Laspiur de Costa Méndez, Dalmira Cantilo de Gallardo, Emilia Solá de Paz, María T. Peña de Madariaga, Carolina Benítez de Anchorena, Hercilia Lynch de Casares, etc.

Señores: Luis Güemes, Alberto B. Martínez, Manuel Cigorraga, Adolfo Casabal, Alberto Palacios Costa, Eduardo Fox, O. D. Schóo Lastra, José A. Viale, Leonardo C. Carman, Angel Lezica, Rodolfo B. Giménez, Joaquín M. Cazón, Ricardo Seeber, José M. de Nevares, Fernando Saguier, M. Sánchez Viamonte, Teófilo Lacroze, Joaquín J. Vedoya, Jorge Claypole, Indalecio Gómez, J. A. Pache o Anchorena, Carlos López Buchardo, Diego Lezica Alvear, Alfredo Rodríguez, Carlos M. Videla, José F. Menchaca, Carlos A. Quesada, Rafael López Agrelo, Segundo A. Roca, José M. Bidau, Eduardo Lanús, Gral. Aguirre, Cnel. Jorge Reyes, Cnel. Manuel J. Guerrero, Pedro A. De Estrada, Carlos de Alzugá, Eduardo Estrada, Alfonso Durao, Román R. Bravo, José A. Frías, Alberto Del Carril, Jorge Roseti, Eduardo Bosch, Hilarión Larguía, M. M. González, Emilio Jiménez Zapiola, Luis Agote, Alberto Seeber, Carlos Beguerie, Héctor F. Casares, Juan María Bosch, Mario Justo del Carril, Alfredo Larguía, Horacio Calderón, Gral. José I. Garmendia, cap. Angel M. Zuloaga, Horacio Schóo Lastra, etc., etc.

◎◎◎

En el deseo de dar a nuestras lectoras un motivo de esparcimiento al mismo tiempo que de reflexión útil, comenzamos hoy a seleccionar algunas máximas y pensamientos de La Bruyére, el célebre filósofo moralista y escritor francés que tan bien supo estudiar y reflejar la psicología del gran mundo.

Procuraremos desde luego consultar las exigencias de medio y ambiente para hacer las reproducciones, pues el autor fué a veces demasiado cruel con la sociedad de su época.

Van para empezar las siguientes máximas sobre los bienes de fortuna:

—A medida que el favor y las riquezas abandonan a un hombre, dejan en descubierto el ridículo que ocultaba y que antes nadie había visto.

—Un hombre muy rico puede comer buenos manjares, pintar sus artesonados y su alcoba, tener magníficos palacios, gastar un gran tren, emparentar con un duque y hacer de su hijo un gran señor. Todo esto es justo y se halla al alcance de sus medios. Pero el vivir contento, quizá no esté a su alcance y pertenezca a otros.

—Es preciso tener treinta años para pensar en labrarse una fortuna, que no estará hecha quizás ni a los cincuenta. Se empieza a edificar en la vejez y se muere cuando todavía se está lidiando con los vidrieros y los pintores.

—Cuando uno es joven suele ser pobre: o todavía no se ha adquirido nada o no ha sonado la hora de las herencias. Se llega al mismo tiempo a ser rico y a ser viejo, no siendo común que los hombres reunan todas las ventajas. A esos raros que gozan a la vez de riqueza y juventud, no hay que envidiarlos: tienen demasiado que perder a la hora de la muerte para que no inspiren lástima.

—En la juventud se conserva para la vejez; en la vejez se ahorra para la muerte. El heredero pródigo paga soberbios funerales y devora el resto.

—Lo que se prodiga se lo quita el heredero; lo que se ahorra sórdidamente se lo quita uno a sí mismo. El término medio entre el ahorro sórdido y la prodigalidad, es justicia para sí y para los otros.

—Si no estuviéramos viéndolo por nuestros mismos ojos, ¿podríamos imaginar la inmensa desproporción que entre los hombres resulta por monedas más o monedas menos?

—Sería vano proyecto el querer ridiculizar a un hombre muy tonto pero muy rico. Los burlones se pondrían de su parte y quien quedaría en ridículo no sería él.

—Para comprender lo poco que Dios cree dar al hombre cuando le da riquezas, tesoros, grandes fincas y otros bienes, no hay más que fijarse cómo prodiga esas cosas y a que clase de hombres las prodiga!...

◎◎◎

Por la señora Ignacia Salas de Figueroa se celebró esta mañana un funeral en la capilla del Carmen.

Asistieron, entre otras, las siguientes señoras y señoritas:

Dámasa Zelaya de Saavedra, María Ester Almeyra, Elena Girondo, María Marta Saavedra de Oliveira Cézar, María Cristina de Molina, Sara del Carril de Salas, Leonor Guimenes, Urbelina Fervor de Maldonado, Josefina Campos de Molina, Rosa Carreras, Catalina Villarino, María Gertrudis Villarino, [illegible] sa O'Rearcke de Jansen, Virginia Mamberto, Ernestina C. de Méndez, María Benguria de Corradi, Haydée R. de Igarzábal, María Quirno, Leonor y Clemencia Quirno, Clementina [illegible], Angela Carreras de Cabrera, María Elena Olivera de Herrera, [illegible], Godoy de Mallea, Edelmira Alvarez de Cáceres, Francisca M. de Cabrera, Ana Casoni de Salas, Petrona Alsina de Carreras, María Florencia L. de Cepillo M[illegible] Molina, Amalia A. López, Lía Jiménez Gache, Isabel Ramos Mejía, María Inés Ramos Mejía, María T. de Morales, Vicenta Alsina, María Angélica Morales, Magdalena Nogués, [illegible] Alsina, María Elena y Aída Magariños Núñez, Alicia Posadas San Martín, Uladislada C. de Alsina, María E. de López Bancalari, María C. de Clerici, etc.

Señores: Rafael de Oliveira Cézar, José B. Salas, Walter Molina, José Figueroa Rojo, Enrique Salas Molina, Ricardo A. Salas, Mariano Ramos Mejía, Arturo Morales, Fernando y Raúl Nogués Molina, Vicente Pusso, Rodolfo M. Girondo, Raúl Girondo, Manuel Figueroa, Julio Genoud, José M. Igarzábal, Pedro Laclou, Jorge B. Jansan, Benito Mamberto, Pedro de San Martín, Nicanor Méndez, Oscar P. Maldonado, Adolfo A. Igarzábal, C. Núñez Domínguez, Ricardo Ibarlucea, Francisco del Frade, etc.

◎◎◎

La colecta improvisada ayer durante el servicio religioso conmemorativo del natalicio del emperador Guillermo, en la capilla evangélica de la calle Esmeralda, dió la suma de $ 653, que se destinará a los ciegos de la guerra.

La capilla estaba adornada con las banderas de la sociedad de veteranos alemanes y de la sociedad coral "Germania".

Asistieron: el ministro alemán, conde Luxburg; el secretario de legación, conde von Donhoff y esposa; el attaché de marina, capitán de corbeta Moller; el cónsul general, Bolerik; el vicecónsul, Dr. Eckel, y el perito mercantil señor Bruchhausen.

De la embajada y el consulado austro-húngaros asistieron el encargado de negocios Proskowetz von Proskow y el vicecónsul Ludovici.

Los coros cantaron varios trozos adecuados a la índole de la fiesta, la que terminó con una plática sobre un motivo sacado de la biblia.

Terminada esta ceremonia, los diplomáticos nombrados se trasladaron a la capilla católica de Nuestra Señora de las Victorias en la calle Paraguay.

Aquí se notaba entre la concurrencia a no pocas familias argentinas.

El coro de la "Gesangverein" actuó en la ceremonia acompañando al teléum. No poco contribuyó la buena acústica de la capilla para que el efecto de las voces resultase espléndido. Predicó el rev. padre Wagner, lamentando que no se haya llegado aún a la paz que se había vaticinado en el mismo aniversario del año pasado.

◎◎◎

Mañana, a las 6 de la tarde, se realizará en casa de la familia de la novia el enlace de la señorita Elina Susana Tobal con el señor Ismael A. Miles.

Serán padrinos, la señora Braulia López Escribano de Miles y el señor Pedro S. Tobal.

En la ceremonia civil actuarán como testigos, por parte de la novia, los señores Manuel A. Drago, ingeniero Miguel Angel Tobal, doctor Erardo Reinecke y Federico C. Tobal, y por el novio, los doctores Leopoldo del Campo, Rafael de la Llona, H. Barragán y José Gómez Rodríguez.

—El casamiento de miss Agnes M. Turnbull con el señor Stuart Mackinnon, gerente de la compañía de seguros Anglo-Argentina, se celebra hoy, a las 4 p. m., en la capilla escocesa de San Andrés.

Seguirá una recepción en casa de la novia.

—Para el próximo mes se ha fijado el enlace de la señorita Susan R. Shepherd con el señor D. Shand Macquadie.

—En febrero se celebrará en Villa Mercedes (San Luis) el casamiento del señor E. Roland Maddison-Green, de Mendoza, con la señorita M. G. Shaw.

◎◎◎

Los amigos del extinto don José G. Grillo han organizado un homenaje a su memoria, el que se efectuará el próximo domingo a las 10 a. m. en el cementerio del Norte.

Se colocará una placa en la tumba que guarda sus restos, en cuyo acto el orador designado al efecto hará uso de la palabra.

◎◎◎

Decididamente la política suele tener cierta influencia sobre la economía doméstica.

Un amigo que regresa de Mar del Plata nos relata el interesante dialoguito que le fué dado escuchar por una afortunada indiscreción de las circunstancias.

—Señora X: (dirigiéndose a una dama amiga suya, esposa de un político conocido): Parece que la temporada del Colón será muy interesante este invierno. Supongo que ustedes conservarán su palco, ¿no? ¡Estaba tan bien situado!

Señora XX. (Vacilante)—Sí... es decir, no... no sé. Están las cosas tan revueltas en la política que una no sabe qué pensar. El pobre XX no sabe si lo nombrarán para un alto cargo que le han ofrecido...

Señora X.—¡Ah!...

Señora XX.—¡Qué tiempos!—como dice el pobre XX...

◎◎◎

El sábado próximo regresará de Europa, acompañado de su familia, el señor Ernesto Cooper, gerente de la compañía de tranvías Anglo-Argentino.

El señor Cooper y familia vienen de San Sebastián.

◎◎◎

Fueron inhumados esta mañana en el cementerio del Norte, previa misa de cuerpo presente en la iglesia del Pilar, los restos de la señora Ada Maggiolo de Canaveri, cuyo fallecimiento ocurrido ayer en Belgrano ha sido muy lamentado.

Asistió a la ceremonia una concurrencia numerosa, evidenciando los afectos y simpatías que rodeaban a la extinta.

◎◎◎

Mañana se servirá una comida en el "restaurant" Ferrari con que los amigos del doctor Juan B. Sívori lo obsequian con motivo de su próximo enlace.

◎◎◎

Continúa mejorando la señora Josefa Santamarina de Pacheco.

—Mejorada la señorita Fina Dolan.

—Sigue bien la señora Benedicta Llobet de Elizalde.

—Mejorado el señor Ernesto Madero.

—Sigue bien la señora Laura Bengolea de Candiotti.

—Lo mismo el señor Justo Villegas.

◎◎◎

Nos escriben de Córdoba:

La familia del gobernador doctor Cárcano ha partido para su establecimiento de campo.

—Se hallan enfermas las señoras Elisa Funes de Portela y Manuela Torres Castaño de Núñez.

—Ha fallecido ayer en esta capital, donde se encontraba en procura del restablecimiento de su salud, el joven estudiante porteño Vicente J. Segovia, hijo del ingeniero Vicente Segovia, vinculado a familias distinguidas de Córdoba.

Dotados de singulares cualidades que hacían gratísima su amistad, el joven Segovia, no obstante el corto tiempo que entre nosotros

NOTAS DE ARTE

Retrato de la señorita Mercedes Christophersen, hecho por su señor padre don Alejandro Christophersen

Mappin & Webb

CASA ÚNICA EN ARTÍCULOS FINOS PARA OBSEQUIOS

28 - FLORIDA - 36

LONDRES BUENOS AIRES PARÍS

MAR DEL PLATA

SUCURSAL

Calle Rivadavia frente al Bristol

EN DONDE RIGEN LOS MISMOS PRECIOS QUE EN LA CASA CENTRAL DE BUENOS AIRES

AUGUSTO AGOSTINI y Cía

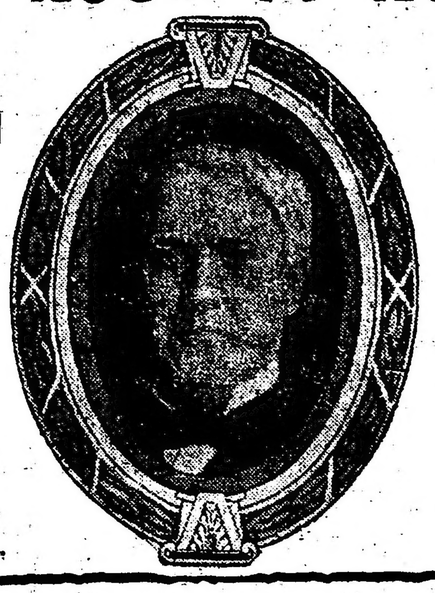

Únicos Concesionarios DE LOS CILINDROS DE CERA Y AMBEROL "EDISON"

PARA LAS REPÚBLICAS ARGENTINA, URUGUAY y PARAGUAY

Tucumán 676 Buenos Aires

COGNAC
Bisquit Dubouché & Cº

tros llevaba, supo grangearse aprecios sinceros.

—En el vecino pueblo veraniego de Jesús María reina mucha animación social.

Días pasados se celebró un corso de flores, al que concurrieron, entre muchas otras, las señoritas:

Elena y Luisa Funes Lastra, Nina de la Vega, Celia Echegaray, Clara Rosa, Carmen y Delia Paz Pitt, María Teresa Ferreyra, Rosario y Manuela Vélez, Adriana, Laura y Julia Peña, Cora y Lola Vázquez Ordóñez, Stela, Haydée, Ernestina y Blanca Casas, Stela Reyna, Lola Cristofolletti, María Teresa, Lola y Julia Bretón, Elvira de Igarzábal, Adela y Clemencia Correas Usandivaras, Celmira Pitt, María Luisa Griffin, Ana Rosa Tarrio, Merecedes Aráoz, María Silvia y Ernestina Ocampo, Alicia, Lilia y María Esther Quinteros, Elvira de González, Victoria Peña, Tomasa y María del Carmen González Castaños, Amalia y Mercedes Agüero, Rosario Elena y Ana María Posse, Carmen Garcia Zavalía, Matilde Gutiérrez de León, señoritas de Conde, Argüello, Villanueva, Castellano, etc.

—Hoy se celebró en esta ciudad el aniversario del natalicio del kaiser.

Las casas de negocio de los súbditos de los imperios centrales aparecieron obstentando las respectivas banderas. Algunos diarios dieron especial importancia a la fecha.

El representante consular, señor Krupp, recibió numerosas felicitaciones de parte de argentinos y miembros de la colonia alemana.

En nombre del doctor Cárcano, un representante felicitó al vicecónsul alemán. Las damas alemanas distribuyeron ropas a los pobres y en la escuela alemana tuvo lugar otro acto significativo. A la noche fué inaugurado el nuevo Club Alemán, según anunciamos oportunamente.

⊙⊙⊙

De San Martín:

El 26 de febrero próximo se realizará un baile en casa del doctor Máximo Camus, organizado por la sociedad taller "Unión y Caridad".

Dados los trabajos que con tanto ahinco han iniciado la presidente, señorita Valentina Cavalié, y la comisión directiva, el baile alcanzará éxito completo.

⊙⊙⊙

Se han ausentado:

Para Mar del Plata, el doctor Ricardo Cernadas.

—Para su estancia en Rauch, el señor Alberto Roca, su señora Alicia Tomkinson y sus hijos.

—Para La Falda, la señora L. B. de Roberts y su hija.

—Para Mar del Plata el señor Gilbert R. Latham, contador general del ferrocarril Oeste, en compañía de su señora.

—Para el mismo punto el señor Peter C. Morris, su señora y su hija.

—Para Lincoln, los señores Manuel Gallardo, Arturo Domínguez y el diputado Arturo H. Massey.

—Para Mar del Plata, los señores Ventura Calvo y su hija Matilde, Juan Hughes, Manuel García Fernández, Benjamín Victorica Roca.

—Para Moreno, el señor Enrique Lavalle y familia.

—Para su estancia en Arocena, el señor Enrique Ledesma Arocena.

—Para Santiago del Estero, el señor Carlos Colombo.

—Para Córdoba, los señores Teófilo Vivanco, José Ahumada y familia.

—Para Capilla del Monte, el señor Mariano Salaberry y familia.

—Para Adrogué, el señor Gregorio Gallegos y su señora Enriqueta de la Serna.

—Para Sévigné, el señor Federico Madero y señora Sara Mezquita.

—Para Carmen de Areco, la señora Ismaela Pirán de Muñoz y su hijo Ismael.

—Para Ceballos, el señor Narciso Martínez de Hoz y familia.

—Para Montevideo, Juan B. Jordán y familia.

—Para Bahía Blanca, el señor Ricardo Speratti Villamayor.

⊙⊙⊙

Han llegado:

De Mar del Plata, el señor Angel D. Alvarez, José M. Anadón y Alberto Sánchez.

⊙⊙⊙

Se ausentan hoy:

Para Curumalán el señor Miles A. Pasman, su señora Isabel Licington y señorita Virginia Pasman.

—Para Mar del Plata, el secretario de la legación británica, señor Hugh R. Wilson.

⊙⊙⊙

Partirán en breve:

Para Lincoln, el señor Alfredo Catelin.

⊙⊙⊙

De La Plata:

Se ultiman los preparativos para la gran kermesse que deberá efectuarse en el Parque Avenida, patrocinada por la Soicedad Protectora de Empleados de la Administración.

Para esta gran fiesta que se prolongará desde el 29 del corriente al 8 de febrero, se han organizado interesantes números de canto, piano, bailes y concursos de belleza.

El parque será artística y profusamente iluminado y se colocarán kioscos que serán atendidos por damas y señoritas de nuestra sociedad.

Numerosas familias conocidas han retirado localidades de abono a dichas funciones.

—Esta noche asistirá a la plaza San Martín la banda de policía. Como de costumbre la retreta adquirirá lucidas atracciones dado el número de familias que concurren habitualmente.

—Hoy y en la intimidad será consagrado el enlace de la señorita Angela Díaz con el señor Darío Lecuerus (hijo).

—La distinguida señorita Sofía Díaz Cisneros obsequió ayer con un té a un núcleo de sus amigas festejando su cumpleaños.

—Para Montevideo, las señoritas Elvira Ruíz y Rita Barreda.

—Se ausentó para Mar del Plata, el señor Augusto Piñero.

—Parten el lunes para el mismo punto, el señor Francisco Roselli y sus hijas María Esther y Zulema.

—Para Bahía Blanca, se ausentó el señor Joaquín Martínez.

—Regresó de Necochea, la señora Ana María E. de Pedernera y sus hijas María Esther y Julia.

—La compañía tradicionalista que viene actuando en el Coliseo Olimpo con marcado éxito, puso en escena anoche ante una numerosa concurrencia el viejo drama gaucho "Calandria".

⊙⊙⊙

De Rosario:

El escultor Emilio Blotta ha sido encargado por la municipalidad para realizar el estudio y los planos de las perspectivas que han de utilizarse para completar el monumento a la Bandera, a erigirse en la plaza Belgrano, para el centenario de la independencia y del que ya se hallan en ésta todas las piezas.

Desde la calle Buenos Aires hasta la avenida Belgrano, se abrirá una calle, que será de dos cuadras de extensión, poco más o menos, la cual tendrá su punto de partida frente a la plaza de Mayo, entre dos edificios, el de la municipalidad y el de la iglesia parroquial.

Con ello se conseguirá que el monumento sea visto desde la plaza de Mayo y ofrecerá así toda su perspectiva.

Con la realización de estas obras, los planos que trazó el ingeniero Bouver la vez pasada sufren una modificación importante que mejora a los mismos.

—Completamente restablecida la señorita Pepita Schlieper de Recagno, después de una larga enfermedad.

—Para la capital federal han partido D. Héctor M. Gallaec y sus hijas María Luisa y Sarita.

—En breve para Chile, D. Ernesto Brandt, su esposa doña Manuela Ugarte y su hija Inés.

—Para La Falda (Córdoba), el doctor José Piattini López con su esposa señora Rita López.

—La colectividad alemana festejó ayer el aniversario del natalicio del emperador Guillermo.

En el consulado se realizó por la mañana una recepción oficial, y muchos connacionales pasaron a saludar al cónsul.

La concurrencia fué obsequiada con un "lunch".

Como un acto de homenaje se efectuó por la tarde en el local del colegio Alemán-Argentino una fiesta literario-musical, cuyos números estuvieron a cargo de los alumnos del mismo.

Se realizó por la noche un acto religioso en la iglesia metodista episcopal.

—Se encuentra enferma la señora Beatriz Serrato de Thompson.

PARA LAS DAMAS

LAS MEJORES BEBIDAS PARA LA ESTACION

EL EMPLEO DE LA NARANJA

Además de su uso como frutas de mesa y como base para limonadas, helados de fruta, ensaladas, etc., se puede hacer con las frutas cítrosas un gran número de productos atractivos y sabrosos, usando el equipo ordinario de cocina. Al hacer experimentos para determinar los mejores métodos comerciales de utilizar el sobrante de naranjas, limones y toronjas, se desarrollaron incidentalmente, en el laboratorio de la universidad de California, las fórmulas que se dan a continuación. Algunos de los productos son nuevos, otros son modificaciones de recetas conocidas. Estos métodos se han ensayado cierto número de veces y han dado satisfacción completa.

Recetas para hacer jalea de naranja y de limón

Prácticamente, todas las recetas de jalea de naranja publicadas necesitan gelatina, no obstante el hecho de que las naranjas y limones tienen suficiente pectina para hacer una jalea sin añadirle aquella substancia. La primera fruta de la estación da una jalea amarga, pero la de a mediados de la estación en adelante no tiene sabor amargo.

Receta número 1. — 6 naranjas—3 limones

Córtese toda la fruta, incluyendo la corteza, en pedazos delgados, los que se pondrán en una olla, cubriédolos con agua e hirviéndolos despacio una hora. Según el agua hierve y se evapora, repóngase, añadiendo una poca de agua caliente de vez en cuando. Cuélese el jugo de la fruta con una manga de filtrar jalea y oprímase el jugo que queda en la manga de una manera suave. Caliéntese todo el jugo hasta el punto de ebullición y échese en vasijas para que se asiente, por 24 horas. Decántese el jugo claro. A cada litro añádase un kilo de azúcar. Póngase a hervir y déjese que hierva lentamente hasta que el líquido forme como un hilo al dejarlo caer de una cuchara. Quítese la espuma y échese en vasos para que se asiente. Cúbrase con parafina derretida.

Receta número 2. — 6 naranjas—3 limones

Quítese la capa exterior delgada de la corteza, dejando la porción blanca de la misma en la fruta. Quítese después la parte blanca. Atese ésta en un saquito de malla. Córtese muy fino la pulpa de la naranja. Añádase tres veces su volumen de agua. Hiérvase fuerte 15 minutos con el saquito de corteza blanca sumergido en el líquido. Esta proporciona la pectina. Quítese la espuma con frecuencia. Sáquese el saquito y tírese el contenido. Sáquense y cuéntense 6 vasos de líquido claro y déjese la pulpa, la que tendrá suficiente líquido, y acláreso el jugo dejándolo estar en reposo por 24 horas. Decántese con cuidado el jugo claro de cada vaso y júntese. Hiérvase diez minutos. Añádase igual cantidad de azúcar y hiérvase hasta que se convierta en jalea (como 5 minutos). Cuando el líquido forme como un hilo al dejarlo caer de una cuchara, está hecha la jalea.

A los que no desagrada el sabor de la porción amarilla de la corteza pueden dejarla. El sedimento del jugo asentado hará también jalea, pero será opaca.

Resultará una jalea de color de ámbar claro con el uso de las recetas anteriores. La naranja proporciona la pectina y el limón el ácido necesario.

Jalea de toronja y limón

Con la toronja y limones se puede hacer una jalea de color claro, transparente, muy atractiva, por cualquiera de las recetas anteriores, substituyendo simplemente la toronja en vez de las naranjas.

Mermelada de naranja

La mayor parte de las amas de casa cometen el error de dejar demasiada pulpa y corteza de la naranja en su mermelada, dándole la apariencia de conserva más bien que la de mermelada. Una mermelada debe ser una jalea clara con unas cuantas rebanadas delgadas de corteza suspendidas en ella. Hemos encontrado que la siguiente receta da resultados excelentes.

6 naranjas—3 limones

Pélense dos naranjas y córtese la corteza en pedacitos delgados con un cuchillo afilado. Hiérvanse estos pedacitos delgados de corteza en una cantidad muy pequeña de agua hasta que estén blandos. Córtese las naranjas peladas y las otras cuatro que quedan y tres limones, incluyendo la corteza de los mismos, en pedazos pequeños y pónganse en una olla cubriéndolos con agua. (No se mezcle con las cortezas hervidas de las dos naranjas primeras). Hiérvase por 45 minutos, añadiendo agua de vez en cuando para reemplazar la que se ha evaporado. Sáquese el jugo caliente y déjese asentar por 24 horas. Decántese el jugo asentado; añádanse los pedacitos delgados de corteza de las dos primeras naranjas y 800 gramos de azúcar por cada litro de jugo. Hiérvase hasta que forme como un hilo cuando se deja caer de una cuchara, generalmente cinco minutos o más. Quítese la espuma y échese en vasos. Esta mermelada contiene las cortezas de dos naranjas y la pectina de seis naranjas y tres limones, de modo que el resultado es un producto claro, de color ámbar.

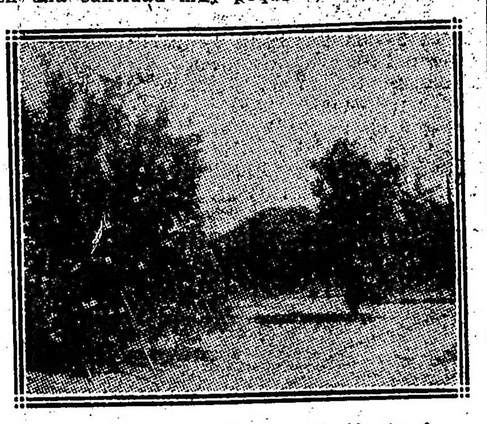

Naranjal en California, E. U. de A.

Efectos de los vientos fuertes en un naranjal de Valencia, España

Zumo de toronja

Procédase exactamente como con el zumo de naranja. Se puede hacer un zumo de modo que conserve todo el sabor de la toronja, siguiendo este método, y hará una bebida excelente cuando se endulza al gusto de uno. El zumo de la toronja conserva el sabor del fruto original en un grado mayor que el zumo de naranja.

Una mezcla de partes iguales de zumo de toronja y de naranja es muy agradable.

Zumo de limón embotellado

Procédase exactamente como con el zumo de naranja.

Se puede usar un segundo método con el limón y es como sigue: Añádase al zumo fresco una cantidad igual de azúcar y procédase como con el zumo de naranja. Para usarlo para limonada, dilúyase con agua, al gusto.

LA COLUMNA DE LOS NIÑOS

PARA REIR

El ladronzuelo castigado ó la rama traicionera

CINEMATOGRAFO PARA LOS CIEGOS

Como sabréis, mis queridos amiguitos, en el curso de la espantosa guerra que asola el viejo mundo, innumerables son los soldados que han quedado ciegos. Ciegos, qué horrible infortunio, junto a esos infelices condenados a no ver más la luz del día; los demás inválidos parecen menos infortunados. En todos los países beligerantes se han fundado institutos y asilos para enseñarles diversos oficios y facilitarles la vida. Pero también se ha pensado en distraerlos; el doctor Dussaud ha dado últimamente en París una conferencia sobre la futura educación de los ciegos de la guerra, y ha presentado un cinematógrafo para ciegos, aparato que permite hacer pasar sucesivamente bajo los dedos de los ciegos una serie de imágenes y figuras de relieve representando un mismo objeto, en diversas posiciones, y gracias al rápido movimiento, se da al ciego la ilusión del movimiento y pueden representarse escenas y paisajes.

¿No es verdad que es una hermosa y noble idea?

CONCURSO DE CARTOGRAFIA

Abrimos hoy un concurso que permitirá a nuestros amiguitos lucir sus habilidades de cartógrafos. El niño que nos envíe el mejor mapa de la República Argentina, dibujado con tinta china y coloreado, y cuyo tamaño no exceda al de una tarjeta postal, será premiado.

Este concurso puede enviarse durante todo el curso de la presente semana y de la próxima.

⊙⊙⊙

CONCURSO N 29

El laberinto

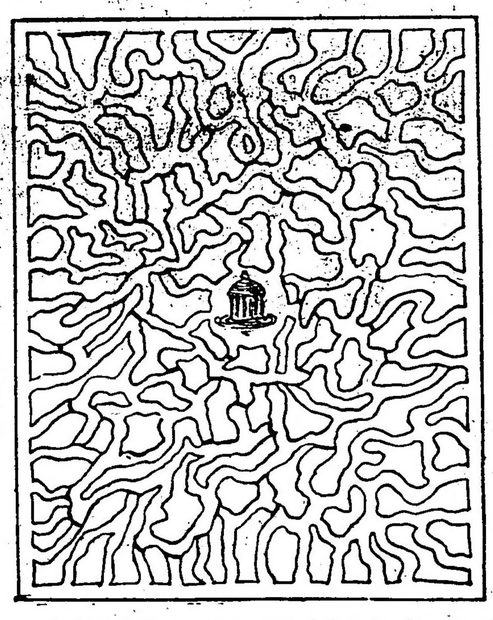

—Indicad el camino que debe de seguir el prisionero encerrado en la torre situada en el centro de este intrincado laberinto.

⊙⊙⊙

CONCURSO N 30

Una visita misteriosa

(Remitido por Coca Rodriguez)

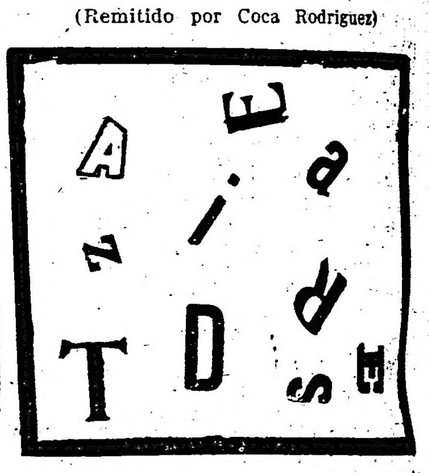

—Hoy al llegar a casa, me entregaron esta tarjeta que había dejado una dama.

¿Queréis decirme el nombre y apellido de mi misteriosa visita?

⊙⊙⊙

II Comprimido

L

III Fuga de consonantes — Un retrato

"E. .ie..a .e .ie.os
— E. .ue..o e. r.."

Las tres soluciones deben enviarse juntas.

⊙⊙⊙

—Toda la correspondencia para esta sección debe enviarse a "La columna de los niños", Av. de Mayo 769.

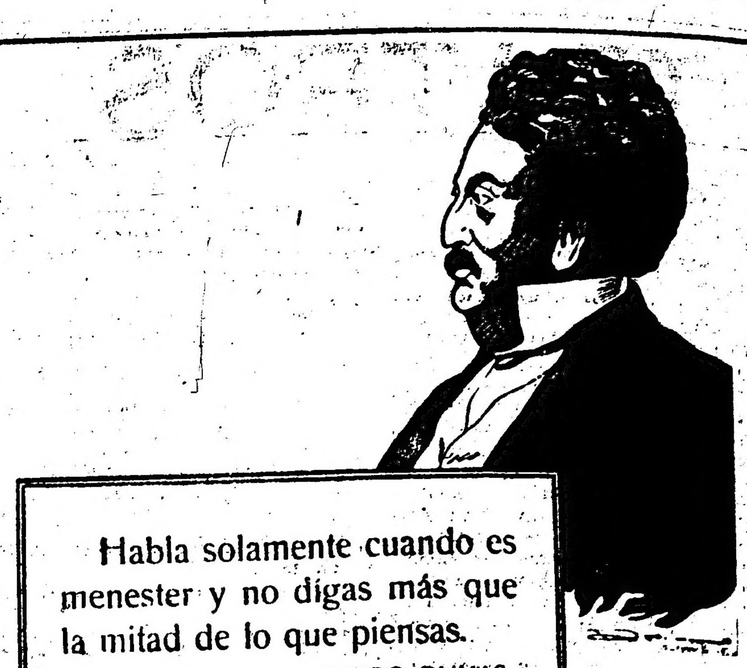

CIGARRILLOS DE 20,30 Y 40 CTS.
Hechos y no palabras, es nuestro lema.

"LA EPOCA" EN MAR DEL PLATA

CONCURSOS FOTOGRAFICOS INFANTILES

SUS BASES

LA EPOCA iniciará el lunes 24 del corriente, en Mar del Plata, sus concursos fotográficos infantiles, bajo las siguientes bases:

1.° Con el cupón que va al pie de estas bases se podrá obtener en la agencia de LA EPOCA, en Mar del Plata, (Rambla Bristol), una orden para la fotografía A. Witcomb y Cía., establecida en la misma Rambla.

2.° Esta orden dará derecho a una fotografía, la cual se entregará gratuitamente al niño que haya presentado la orden, cuarenta y ocho horas después de obtenido el retrato.

3.° Los concursos serán semanales, gratuitos y exclusivamente para niños de 5 a 12 años.

4.° Los retratos se publicarán en LA EPOCA, a medida que se vayan obteniendo.

5.° Las tres mejores fotografías obtenidas en cada semana serán premiadas por la agencia de LA EPOCA en Mar del Plata, con libros de cuentos ilustrados.

Modelo reducido de las fotografías y carnets con que serán obsequiados los niños.
El tamaño de los carnets es de 11 X 16 ½ centímetros

"LA EPOCA"

CUPON PARA LOS CONCURSOS FOTOGRAFICOS INFANTILES

Recórtese este cupón y preséntese en la agencia de LA EPOCA, en Mar del Plata, para ser canjeado por un vale, con el cual podrá obtenerse una fotografía en casa de los señores A. Witcomb y Cía., Rambla, Mar del Plata.

COLÓN Gran Café y Academia de Billares
— Lecciones GRATIS de 3 a 6 y de 9 a 12 p. m. —
Gran Orquesta de DAMAS FLORENTINAS, Director E. Gerbi — Depósito y reparto a domicilio del CAFÉ MOGYANA, 138 Reconquista 140 — Turrones y Mazapanes recibidos por la Casa para NAVIDAD y AÑO NUEVO. Castaño y Rodriguez.
Avenida de Mayo 999 y Rivadavia 1000
U. T. 5311, Libertad — Coop. 2000, Central
Sucursal: Confitería "LA CAMELIA" - Almirante Brown 1002

TEATROS, AUTORES, ARTISTAS

DE LA FUTURA TEMPORADA

Proyectos y realidades

Debemos agregar algunas notas al artículo que ayer apareció, en nuestra sección de "última hora" y en el cual se comentaba una carta de un autor madrileño, acerca de las futuras temporadas en el San Martín y la Comedia.

Habíase dicho que los señores Araujo y Torres del Álamo, saineteros de buena gracia y donosura, vendrían a la Comedia, como directores artísticos, y con el compromiso además de escribir un sainete de asunto porteño. De la empresa Rey-Lozada, se comenta muy prestigiosamente en Madrid; don Tirso Escudero contribuyó a ello con tales elogios; al advertir los magníficos contratos que dicha empresa firmaba con artistas de variedades; las obras, cuya exclusiva se ha pagado con esplendidez; todo eso en Madrid ha dado margen para comentarios y fantasías. Y así, cada vez que el señor García Pera, representante de los señores Rey-Lozada, trata de negociar contratos, sea con autores, tiples, bailarinas, etc., los interesados se cotizan, pidiendo sueldos que por allí no cobran los ministros. En el caso de los señores Araujo y Torres del Álamo. ¡Claro que dos directores artísticos no tienen precio, siendo buenos, pero claro también que todo es relativo, y más que en otro orden, en las cosas de teatro.

Además, acá no se conoce, sino por sus comedias, a los aludidos saineteros.

No vendrá tampoco la compañía Simó Raso, en la que figura, la primera actriz de carácter, señora Irene Alba. Esta actriz no desea viajar, y por otra parte, don Tirso Escudero ha desistido de la empresa, porque el señor Raso no compone ni un buen repertorio, ni selecciona su cuadro de intérpretes. Simó Raso era de venir al San Martín.

El autor madrileño, que nos informa, asegura que la empresa Rey-Lozada se propone entender con La Rosa, en lo que se refiera a contratos con las mejores compañías españolas.

Esto perjudicará las temporadas de abono del Odeón, o se anunciaría abonos en otro teatro. Maliciosamente, insinúa nuestro informante que eso se debe y atribuye a una diferencia, que surgió entre el señor Escudero y el señor Da Rosa, cuando la compañía que aquél dirige estuvo últimamente en el Odeón.

Concluyamos ahora con otras dos noticias, una que corrobora y confirma la que ayer adelantábamos, y la otra, que podrá o no realizarse, pero que la juzgamos de interés.

Dos proposiciones tiene la empresa Rey-Lozada: una, de llevar al San Martín la compañía de opereta Aída Arce (suponemos que esta combinación se acordará hoy); la otra, consiste en desenvolver en dicho teatro una temporada de ópera, a precios populares, y con una compañía casi exclusivamente formada de actores argentinos, a base de la soprano señorita Spani y del tenor señor Bello Hamin. Es posible que se realicen ambas combinaciones.

ARTE NACIONAL

Hoy se estrenará en el Nuevo, un sainete "La entraña del oho", original de don Carlos de Paoli.

La cancionera criolla, señorita Linda Thelma, obtiene mucho éxito en aquel escenario.

¿Ha sido o no definitivamente inhibido, como actor nacional, el señor Pablo Podestá? Un diario de la mañana asegura que todo "se ha solucionado favorablemente". Ayer se decía que la Sociedad de Autores, había declarado públicamente que sus relaciones quedaban rotas con el señor Podestá y los intérpretes que figuran en su compañía.

Entretanto, la temporada de Mendoza, sigue y se terminará, sin menguas ni quebrantos. ¿En qué quedamos?

Mañana debutarán dos compañías nacionales: una en el Variedades, la de Reynalde, y otra en el Pabellón de Novedades, la de José Podestá.

A primeros del mes próximo se realizará en el San Martín un homenaje a la memoria del malogrado actor Atilio Cincioni; varias compañías y notables actores, han prestado su concurso, para mejor realizar esa función benéfica, que será a beneficio de la familia de aquel artista.

UNA SOPRANO ARGENTINA

Ha terminado brillantemente sus estudios de música y piano, la soprano dramática, señorita Teresa Romero Suárez, de cuyas cualidades de voz y artísticas, se nos había con elogio. Nos alegraría saber que dicha artista ha sido contratada ventajosamente.

Soprano dramática argentina señorita Teresa Romero Suárez

SAINETES, ZARZUELAS....

Don Juan de la Cruz Ferrer ha terminado un apropósito titulado "Los organilleros", exclusivamente escrito para que lo interprete la señorita Tuban. Su asunto se inspira en la popular canción, acá puesta en boga, por Pastora Imperio, la notable y rara bailarina; la copla aquella, tan madrileña:

"Mi novio es organillero
y es un artista del organillo..."

Ferrer pone en acción la copla. Los tipos:

Ni er "Chato,
ni er "Mermelada",
ni er "Corbatita",
ni Luis, "el Rubio",
son lo que Pepe
con el manubrio..."

Esos personajes pintorescos, surgen en ese apropósito.

A todos los caracteriza la señorita María Tuban.

El apropósito es como para una parodia, de modo artístico de Pastora Imperio.

Del mismo autor se estrenará el lunes próximo en la Comedia, la zarzuela bufa, que se titula "Del Olimpo a Buenos Aires".

Mlle. Dietarie, reputada artista parisiense

EL TEATRO POETICO

DIALOGO CON EL Sr. SCHAFFER GALLO

¿Qué prepara usted?

Don Carlos Schaffer Gallo es hombre sonriente, juvenil, poeta elegante; uno de los autores que con más fortuna se iniciaron en el teatro. Recordamos "La leyenda de Zupay".

Amablemente se presta el señor Schaffer al interrogatorio periodístico.

—¿Qué prepara usted? ¿Dramas, comedias?

—Doy preferencia a la comedia, aunque mi propósito es cultivar el teatro poético, es decir, el drama en verso, en cuyo género he de iniciarme con "Los gauchos de Güemes", una visión de la epopeya patria en tres jornadas, y que posiblemente pondrá en escena la compañía tradicionalista del San Martín que capitanean mis amigos González Castillo y Alippi.

—¿Su argumento?

—Prefiero reservarlo. Es una obra de exaltación lírica. No está terminada. Trabajo en ella con mucho amor y he de dejarla lista en febrero, satisfaciendo de este modo las solicitudes de la empresa que quiere presentar su compañía con ese poema.

—¿Qué opina usted del teatro poético?

—El teatro necesita poetas. Necesitamos de ellos, dice Benavente, "para despertar la imaginación del público, tan cerrada, tan dormida, que ya hasta la misma realidad le parece falsa, si no es tan insignificante como lo es la vida para el que sólo lleva en los ojos una lente de máquina fotográfica, sin un alma dentro". Cantemos, pues, en verso, dentro del teatro y hagamos en ritmo las comedias. Los principales dramaturgos del mundo han sido los poetas líricos. Por algo se llama poetas dramáticos a los dramaturgos. En la lista de los autores españoles, aparecen, desde el siglo de oro, en bien notoria mayoría los nombres de los poetas; y la misma observación puede hacerse en las demás literaturas. Claro está que no faltan excepciones: Gautier, a pesar de las bellezas de sus dramas, no alcanzó nunca un triunfo completo y satisfactorio; y lo mismo podemos decir de otros poetas, por ejemplo, Schlegel y Brentano, en Alemania, singularmente el segundo, que ni con "Godwi", ni con "Ponce de León", alcanzó la altura a que llegaba con sus leyendas y cantos religiosos, lo mismo que Guillermo Schneider, ilustre autor del "Llanto de Luzbel", fracasado en el teatro con su drama "El ruiseñor", no obstante la magia de los versos. Y en España misma, Núñez de Arce, a pesar de "El haz de leña" y de sus colaboraciones con Hurtado. Pero sobrada fuerza tienen los innumerables ejemplos para que, sin detallar las excepciones, demos por confirmada la regla.

—¿Queda, pues, formulado un voto más por el teatro en verso?

—Y de los fervientes. Si el verso triunfa en el teatro francés, no hay razón para que deje de triunfar en el de habla española, puesto que nuestro idioma, como el italiano, tiene mayor riqueza de fluidez, de registros y modulaciones que el francés, el cual, desde que se desgajó del primitivo tronco latino, nació predispuesto antes para conversar que para cantar.

—¿Y respecto a sus próximos estrenos?

—Que he terminado "La provincianita", comedia en 3 actos, y "Las ciencias ocultas", también comedia en 3 actos; esta última escrita expresamente para la compañía Arellano-Tesada, que ha de actuar en el Nuevo bajo la dirección de Alberto Novión, y que es, por su elenco, una seguridad de triunfos, si hemos de convenir en que la mayor parte de la producción local fracasa en manos de los cuadros tanto más pretenciosos cuanto más ineptos.

—¿Y "La provincianita"?

—Aún no la he comprometido. Ambas son obras risueñas, no obstante el matiz poético que las tiñe de suave emoción.

—¿Son obras de éxito?

—Eso lo dirá el público.

—¿Y el género chico?

—Lo he perdido de vista.

—Sin embargo, en las revistas, obtuvo usted el año pasado marcados éxitos.

—Fueron debidos a la colaboración.

—¿Y "El gaucho judío"?

—Lo retiré del ensayo para corregirlo. Pero se estrenará también en el San Martín este año. Hay en esa obra un problema religioso que nunca ha sido llevado a la escena americana. Creo que la intención es digna de aplauso aún cuando haya cometido errores al realizarla.

—¿Qué otras obras prepara?

—¡Aún no son suficientes!

—Conocemos su temperamento y su laboriosidad.

—Pues, tengo también listas, "La más perdida", comedia de salón en un acto, y "La sombra del querer", comedia lírica en un acto, prosa y verso, con música de Payá. Y muchas más están trabajando mi imaginación. Este año será para mí el de mayor tarea. Estoy también comprometido con los señores Iglesias Paz y León Pagano a entregar a la compañía del Buenos Aires "La hora azul", comedia de época y en verso que ya tengo comenzada.

—Hubiéramos querido relatar el argumento de sus obras.

—Es mejor asistir a sus representaciones, haciendo penitencia... No me agrada relatar los argumentos. Me parece que al hacerlo desarticulo la obra, que le quito plasticidad, que resto interés a los estrenos. Solamente por compromiso amistoso suelo adelantar a veces una escena. Pero no me agrada. Y conste que soy de los que piden el diálogo. No crea tampoco que es modestia: yo no rehuyo el elogio. Rehusar el elogio, es un deseo de ser elogiado dos veces, en el decir de Rochefoucauld.

—¿Ha abandonado usted el género regional?

—No hago más que instrumentarme para atacar a tiempo una sinfonía. Tengo la firme convicción de que el teatro regional se ha de imponer con la media lengua de "Insolación" y el olor a heno tierno de "El amor de la cierruca", una vez que nuestro público se harte de tonadilleras y danzarinas. Entonces, se han de cotizar a buen precio los valores de tierra adentro en los mercados teatrales. Y valga la frase por el monetarismo actual, por estos momentos de transición, en que todo suena bajo la campana neumática del interés compuesto...

Y terminó nuestra entrevista... Casi textualmente hemos publicado las palabras del señor Schaffer Gallo.

BAILES, CANTOS Y OTROS EXCESOS

Varios teatros, se ignora si por la dificultad de formar compañías o por otras económicas razones, dedícanse a cultivar un género de novedades. Desde el aristocrático San Martín hasta el popular Mayo, pasando por el Buenos Aires y llegando hasta el Battaglia (no contemos los cinemas que rinden culto a las novedades), en todos puede solazarse el curioso espectador, advirtiendo como canta la Menganita, baila la "Luciérnaga" o pamplinea la "Milagritos".

Así también podrá admirar al exótico X. al bailarín H. o a otro "letrado", "genial" o "estupendo" excéntrico, "mímico", parodista o ventrílocuo.

No son los artistas de lo mejor, pero hay que conformarse con lo que hay. En verano, no se puede pedir cosa mejor.

Entre los artistas que anoche debutaron (cada noche se presentan dos, tres o cuatro de tales artistas, o pasan de unos a otros teatros), debemos mencionar a una canzonetista y bailarina, interesante de veras, por sus méritos artísticos, la señorita María Oswaldini. Baila danzas de academia, clásicas danzas francesas e italianas, y las interpreta con buen gusto y elegancia. Su voz es agradable. Anoche cantó dos canzonetas, una original del crítico de arte señor Sciaro, que tuvieron mucho éxito. La señorita Oswaldini procede del teatro de opereta.

Recordamos que actuó con la compañía Vitale. En vista de su buen éxito de anoche, hoy actuará en la sección preferente.

PANTOMIMAS, DANZAS

La compañía Molasso estrenará hoy en el Casino una pantomima musical que se titula "La sonámbula", una de las mejores entre el repertorio con que cuenta aquel conjunto.

OPERETA EN CASTELLANO

Hoy se cantará nuevamente, en el Marconi la opereta "El conde de Luxemburgo".

La primera de las obras a estrenarse, es la opereta "Al fin solos", de Lehar; seguirán a este estreno, las de "La señorita Tralalá", "Mercado de muchachas", "La [illegible]", "La sirena" y otras.

Eso sí como decimos, en otro sueldo, la compañía Arce, no abandona el Marconi para pasar a un teatro céntrico.

"NUBES QUE PASAN"

Se ha estrenado en el Nuevo una comedia titulada "Nubes que pasan", original del señor Pezzi Mendoza. Es una evocación de la vida de provincia. Una esposa huye por celos del domicilio conyugal. Cuando vuelve los padres perdonan y el matrimonio hace las paces. La joven esposa es toda honestidad.

Está la pintura delicadamente dibujada y los tipos tienen consistencia y verdad. El diálogo fluido y chispeante.

"Nubes que pasan" es el poema de una riña matrimonial.

Hay quien con ese asunto escribe una locura. El señor Mendoza escribió un acto. Fue excelente la interpretación.

GENERO CHICO

Ayer se presentó al público del Avenida la compañía Trujillo-Lagarra, que dirige el autor señor Fernández Perdiguero.

Obtuvo excelente acogida.

La última sección acusó una buena entrada. De los números que se repitieron, la que anoche se aplaudió más fervorosamente fué "El país de la sándias".

Hoy se representa "Los pícaros celos".

Reestrénase hoy en la Comedia, la zarzuela de los señores Camaño y Guisiani, titulada "De Miradores y a prueba".

JOSE ANSELMI

Ha firmado los contratos de importancia el conocido cantante.

Del 24 al 31 del corriente representará en el teatro Principal de Valencia, "Manón" de Massenet; "Tosca" y "Pescatore di Perle".

Luego en el teatro Real de Madrid cantará las mismas óperas del 4 de febrero al 4 de marzo, en funciones especiales.

SUICIDIO DE UN ARTISTA

En una casa de salud de Roma, donde estaba en tratamiento, puso fin a sus días el bajo Adolfo Respiandino, que había abandonado ya la carrera artística.

Respiandino, que cantó hace 25 años en Milán en los teatros Pezzana y Fossati, [illegible] en críticas teatrales de los diarios, y últimamente publicó una colección de sonetos recopilados, bajo el título de "Nel tempo d'[illegible]".

REVISTA "GASTRONOMICA"

Hoy se estrenará en el Royal una revista "gastronómica" (así la quieren sus autores) titulada "A peso el [illegible]", original de los señores Aguado de la Loma y Rua París, música de Coll.

La señora Santa Cruz y el señor Galdrún interpretarán los principales papeles.

En breve irá "La hora del [illegible]".

ARTURO TOSCANINI

El 3 de diciembre pasado fue condecorado en el Palazzo Marino, de Milán, el ilustre maestro Toscanini.

Otorgósele la gran medalla de oro, premio al mérito, por la autoridad comunal, en reconocimiento de la obra altamente artística y benéfica desarrollada en la temporada que dirigió y dirigiese en el teatro Dal Verme.

Conjuntamente con la medalla se le hizo entrega del diploma correspondiente y una copia del acta de la sesión en que se resolvió conferirle tales honores.

COMISION DE ARTE EN ROMA

En reemplazo del maestro Estanislao Falchi y Prov. Nicola d'Atri, miembros efectivo y suplente de la sección arte musical de la Comisión permanente de arte musical y dramático de Roma, han sido nombrados el maestro Toscanini, como miembro efectivo y el doctor Gaetano Cesari como suplente.

MASSIMO, de PALERMO

Bajo la dirección artística del barón Ugo Fatta, se inauguró el 18 del corriente la temporada lírica del teatro Massimo, de Palermo, poniéndose en escena "La fanciulla del West".

REGIO, DE PARMA

En el próximo carnaval y por iniciativa de los conjuntos corales y orquestales del teatro Regio di Parma, se representarán las óperas "Andrea Chénier", "Favorita", "Aída", "Isabeau" y "Trovatore".

REAL DE MADRID

Ha sido concedido por un año al señor Ercole Casali el arrendamiento del teatro Real. Para la concesión ordinaria el gobierno abrirá un nuevo concurso.

DE GENOVA

Se realizarán dos temporadas durante el carnaval en el Politeama de Génova.

En la primera ya iniciada se representarán Cavallería Rusticana, Pagliacci, Figlia del Reggimento, Historia d'un Pierrot y el baile Excelsior.

Para la segunda se reservan Isabeau, Iris y Parisina.

Colectividades extranjeras

COMITE ITALIANO DE GUERRA

Situación del tesoro hasta el 25 de enero

Movimiento:

Entrada general hasta el 24 de enero	$ 942.188.79
Entrada del 25	„ 1.757.60
Total	$ 943.946.39

Existencia:

En la caja central	$ [illegible]
En la caja de subsidios	„ 6.281.45
En los bancos	„ 384.235.97
En títulos del tercer empréstito italiano de guerra (suscripción de liras 50.000)	„ [illegible]
Total	$ [illegible]

ALLIANCE FRANCAISE

Para el 1 de febrero próximo, a las 9.30 de la noche, en el local de la sociedad "Minerva", Venezuela 614, ha sido convocada la asamblea general ordinaria de la "Alliance Française".

Los asuntos a tratarse son:

1o. Balance de 1915, reseña financiera e informe de la comisión revisora de cuentas.

2o. Elección de 4 consejeros por un año y dos por un año.

3o. Elección por un año de 7 consejeros suplentes, de tres miembros para formar la comisión revisora de cuentas y de dos socios para la firma del acta.

PARA LOS PRISIONEROS FRANCESES

La superiora del Colegio de Nuestra Señora del Santo Rosario de Almagro ha remitido a Mr. [illegible] Jullemier la suma de $ 200 a beneficio de los prisioneros franceses de guerra. Esa suma es producto de una fiesta infantil realizada en el colegio.

"LES AMIS DE LA FRANCE"

Se realizó anoche la tertulia semanal de los miembros de esta sociedad. Asistieron muchos.

El señor Fernández leyó un estudio sobre la obra de Loti; la señorita H. Lagand relató sus impresiones de Buenos Aires; el señor A. Lacroix contó la historia de un nuevo "Ane de Buridan".

El presidente, señor Henry Cochet, habló luego de la Francia contemporánea que se ha revelado ante el mundo entero con motivo de la guerra: tal como la conocíamos a veces, hoy todos la ven tal cual es. Y se detuvo el orador en demostrar las simpatías que esta revelación le había captado aun entre los neutrales más rígidos.

Las señoritas Luisa Lagand y Angela Magadini recitaron lindas poesías; la señorita Adela Lagand, al piano, tocó los distintos números con delicados trozos musicales.

Por último, los hermanos Lacroix interpretaron acertadamente una comedia breve, con la cual se cerró la velada.

"UNIONE ITALIANA AL PLATA"

El domingo 30 del corriente en el local social, Lima 1882, se reunirá a las 2 de la tarde la asamblea general ordinaria del segundo semestre 1915.

Orden del día.

1o. Designación de dos socios que firmen el acta.

2o. Memoria de la presidencia.

3o. Rendición de cuentas del segundo semestre.

4o. Balance general del mismo año.

5o. Informe de los revisores de cuentas.

6o. Elecciones generales.

De acuerdo con los estatutos, una hora después de la fijada, la asamblea será válida con cualquier asistencia.

SOCIEDAD HIPICA ALEMANA

La comisión directiva ha organizado para el 30 del corriente la 5a. excursión; la meta será Punta Chica.

Punto de reunión: la plaza de F. C. C. A. en Belgrano, a las 6.30 a. m.

Los excursionistas permanecerán en Punta Chica desde las 11 a. m. hasta las 5 p. m. En el programa figura un baño en el punto de destino.

Los que quieran ir en tren podrán hacerlo en el Retiro a las 9.30 a. m.

DAMAS INGLESAS

La próxima reunión del comité de damas inglesas tendrá lugar el 11 de febrero en el Plaza Hotel.

INAUGURACION

El nuevo hogar de los marinos ingleses de Ingeniero White será inaugurado el 30 de enero. Oficiarán el archidiácono W. H. Hodges y el reverendo H. W. Brady.

LOS MISMOS PRECIOS DE MONTE CARLO

CASINO ALTA GRACIA

ESTÁ ABIERTO TODO EL AÑO

PARQUE JAPONES

CALLAO y PASEO DE JULIO. **Abierto todos los días de 2 de la tarde a 12 1/2 de la noche.** Sensacional exhibición: [illegible]. Los grandes artistas Tony Lowande y Ella Nelky. 130 fieras amaestradas. **Entrada un peso con dos vales gratuitos,** uno para el teatro y una atracción. De tarde una persona mayor con 4 niños hasta 10 años, con teatro gratis $ 1. Entrada especial niños hasta 10 años con teatro gratis, $ 0.30. – Abonos para 6 atracciones, $ 2.

CARRERAS DE CABALLOS

HIPODROMO ARGENTINO

La reunión de ayer — Salen Colenso y Galilea de perdedores — Ica abona 207.55 $ a sus partidarios — Comentario general.

Ayer era el día de la cátedra. Las carreras en su mayoría fáciles señalaban un ganador que sobre todos sus rivales se destacaba netamente.

Concurrimos al hipódromo con la confianza y la tranquilidad, del que va a presenciar un espectáculo agradable a todos, y principalmente, cuyo desenlace esperado, lejos de ser una sorpresa, constituiría una satisfacción.

¡Y qué equivocados íbamos! Cuántas sorpresas nos aguardaban; la misma lógica desde su torre de marfil a buen seguro que se burlaría de nuestra inocencia descaradamente... Aquel resultado tan previsto no se cumplió, aquellos ganadores que tanto se destacaban no sabemos donde fueron a parar y aquellos cálculos tan simples y de magnitudes tan grandes fracasaron a las primeras cuentas...

Hasta lo imprevisto; hasta un dividendo que hará época en esta temporada azotó a la cátedra donde contaba con más elementos para defenderse de una sorpresa.

Y en esa desorientación sólo algunos pudieron salvarse de la catástrofe tal vez los que más se hubieran hundido en su afán de buscar batacazos, si las cosas se hubieran hecho como se esperaban y como correspondía después de soportar los golpes de tantas reuniones malas.

Quinta carrera — Primero Colenso, segundo Aquisgran, tercero Pacará

Abandonaron la categoría de perdedores Galilea, una potranca por Américo, y Colenso, un hijo de Orinoco.

No podemos aceptar las derrotas de Edith Cavell, es muy superior a cuantas ayer tomaron parte y a muchas de las que ya se han medido con ella incluso sus mismas vencedoras.

Galilea, a pesar de que el entraineur Galimberti la tiene en el concepto de una potranca muy regular, y con antecedentes de sangre como para resultar un poco más que una simple ligera de 800 metros, creemos más en el porvenir de la hija de El Chacho.

Pero Edith Cavell tiene tan poca suerte como Lanatti... y esas dos fuerzas iguales y contraproducentes necesariamente traen para los colores del stud El Talar algo más que una "guigne" pasajera, una "guigne" permanente y fatal.

Galilea largó bien, junto con Nanná, y de esos beneficios aprovechó en los tramos finales para triunfar sobre nuestra favorita y la de toda la cátedra.

A pesar de que no creemos en revelaciones tan estupendas, de todo el elemento con que cuenta el entraineur Galimberti, es Galilea tal vez lo mejor.

Ya no diremos que Edith Cavell tiene su primer triunfo próximo, porque cuando más cerca lo creímos nos tocó sufrir una desilusión más.

En lo sucesivo hemos de aguardar resignados a una nueva Galilea que injustamente nos derrumbe el pronóstico.

... ...

Colenso ganó en excelente estilo, revelando una superioridad absoluta sobre sus rivales de ayer, y destacándose como un buen candidato para los primeros clásicos de productos.

Tiene sangre, y sobre todo, creemos en un probable adelanto, desde el momento que su preparación de ayer si bien era conveniente no era completa.

Aquisgran con toda regularidad ocupó un puesto de placé, para que sus partidarios de siempre no pierdan la esperanza de un cercano desquite.

Pacará, circuló en un momento con la rapidez del rayo... Le jugó la gente que sabe... Y sólo vimos que Englander, tal vez por contrarrestar las mañas del hijo de The Whirlpool, o por... — no queremos pensar mal — pocos metros antes del disco trabajó enérgicamente con las riendas, levantando y aflojando, en una maniobra extraña e incomprensible.

Nuestra impresión de esta carrera es favorable al porvenir del ganador Colenso.

Primera carrera — Montezuma — La cátedra a ojos cerrados, por unanimidad, declaró a Montezuma el ganador infalible de la primer carrera.

Pero tanto hemos dicho de las pruebas de obstáculos, que el público no nos cree; piensa — y no piensa mal — que también nosotros quedamos sorprendidos de ciertos desenlaces, y por lo tanto si Montezuma ayer no debía perder, el malicioso buscó un batacazo.

Y el batacazo resultó Montezuma!...

Ante la admiración nuestra y la de todo el público, el hijo de Golden Maxim trasponía en un cómodo galope el disco, repartiendo a sus partidarios un dividendo injusto de cinco pesos.

La mayor chance de Montezuma en este encuentro quedó evidenciada no bien se puso el lote en movimiento. Resueltamente tomó la punta, y la ventaja que consiguió al iniciarse la carrera la conservó al final, pues ni Lay, ni Sol, ni Cautiverio, en ningún momento comprometieron su triunfo.

Martín de los Santos nos está resultando toda una revelación.

Segunda carrera — Peñasco — Ayer pudo ser el día de Dosel y no lo fué... Resueltamente vamos a dejarlo por imposible; tiene el desventurado hijo de The Whirlpool tanta mala sombra que ha de ganar, como Testún, cuando menos se piense, burlándose además de la confianza que en tantas ocasiones le depositó el público.

Ayer, una vez más, fué favorito Dosel, y ayer, por infinita vez, ha ocupado como todo triunfo un modestísimo segundo puesto.

¿No es para desesperarse? No, no es para desesperarse, es para olvidarlo sencillamente, y para aguantar con toda indiferencia el batacazo que represente su lejano triunfo.

Peñasco era el enemigo; si lo era el día que la cátedra declaró imbatible a Salvación, ayer con doble motivo, ya que el más serio rival lo tenía en Dosel.

Sin embargo, la victoria de Peñasco no nos ha dejado conformes, lo vimos molestar en los últimos tramos a Injusto que por esa causa perdió el segundo puesto, y cuando esperábamos una suspensión al poco hábil aprendiz Maver, o una multa al menor, ya que pretender el distanciamiento era demasiado, la bandera roja — que igual puede ser el emblema socialista, como el anuncio de un remate — cayó rápidamente... y todo quedó en paz.

No hubo distanciamiento, ni suspensión, ni multa, ni nada; vale decir pues que Peñasco no molestó.

¿Y qué fué entonces lo que vimos?

Porque nosotros vimos al jockey de Injusto pararse en los estribos y sujetar a su cabalgadura, en el momento en que Peñasco a corta distancia definía la carrera, y Dosel abierto con toda su desgracia encima conseguía el segundo puesto.

No creemos que Injusto ni Dosel hubieran ganado al pupilo de Juan Torterolo, pero como un correctivo no hubiera venido mal un pequeño castigo....y que Maver — que al fin no tiene culpa de no saberlo hacer mejor — nos perdone si lo tratamos tan despiadadamente...

Tercera carrera — ¡¡Ica!! — ¿Quién ganó? ¿Ica, Danzante o Daystar? Los tres hijos de Cyllene cruzaron la meta separados por insignificante distancia. El público que anhelaba la victoria del favorito sostenía, casi en mayoría, que Daystar a pesar de todos los desatinos de su jockey, había nuevamente salido airoso como le correspondía.

Sin embargo, aquel fallo demasiado arriesgado, no debió ser exacto, porque sólo el juez de raya en esta ocasión podía fallar con certeza.

¡Cualquiera que no esté en el lugar preciso distingue "medias cabezas" entre un pelotón de quince animales que desesperadamente se disputan el triunfo!

Sobre todo, que aquellos tres, Ica, Danzante y Daystar, ni se destacaron mayormente del grupo, ni entre ellos mismos tampoco había ventaja que pudiera apreciarla otro ojo que el del juez de raya.

Se levantan los números; general admiración... ¡El 17!...

Ica con una cantidad insignificante de boletos repartía un dividendo de 207.55 $, el mayor de cuanto en esta temporada, — que recién se inicia, — se ha abonado.

El compositor Camilión es la primer carrera que gana en nuestro hipódromo, aunque en La Plata se le tenía conceptuado como uno de los profesionales más competentes.

Y Fenucci, el hombre de los grandes batacazos — Sanguinaria, Pas Pressé y otros que no recordamos — se ha iniciado este año con el de Ica... Y francamente hay que temerle cuando empieza!...

Sexta carrera — Farol — Nuestro candidato se impuso en excelente estilo. Había que temer a Bizet y Diamant, cuyas bondades puestas de manifiesto en diversas oportunidades, parecían mayores que las del hijo de Le Samaritain.

Pero ayer Farol nos ha demostrado que alumbra, y que alumbrará mucho todavía, porque le señalamos un porvenir brillante...

Hizo el tren Valentón, lo siguió siempre Farol y en la recta cargó resueltamente nuestro favorito conservando energías para resistir el ataque algo tardío y débil de Nitrato.

Bizet tercero, Diamant cuarto. Los enemigos estuvieron cerca pero el pronóstico quedó salvado...

Ha de ser Farol en esta temporada el caballo de batalla del entraineur Orezzoli; el año pasado tuvo Lusitano y ahora con el hijo de Le Samaritain piensa realizar las mismas proezas.

Séptima carrera — Eureka III — La pupila del stud Amistad era una fija. Ganó como tal; sin embargo la dirección de Tata Dios, algo deficiente, contribuyó para que su triunfo fuera más fácil.

La hija de Diamond Jubilee ha experimentado una transformación tan grande, que la verdad, sentimos la misma admiración de cuando Evoé cambiando de entraineur empezó a revelar sus grandes bondades.

Hay que convenir, entonces, en que los pupilos del stud Curupaity tenían una preparación deficiente.

No quedará aquí Eureka; ha ganado una carrera más con entero desahogo y su campaña sigue tan brillante como la pronosticamos, para finalizar tal vez en los clásicos, con algún nuevo triunfo de positivo valor.

Octava carrera — Pas-si-Mal — Decíamos el miércoles que en el stud Iceache se hace todo con mucha cordura, y que algo debieron haber visto a Pas-si-Mal cuando resolvieron incluirla entre los elementos de los handicaps finales.

Fracasó Voluntad porque sufrió durante el transcurso de la carrera un contratiempo que lo dejó "aflojando" de uno de los remos traseros.

Con esta defección, la pupila del Iceache era la que más nos seducía, y francamente tuvo que hacer lo indecible la hija de Diamond para dar alcance a Repique que parecía poco menos que imbatible.

Pero Pas-si-Mal es muy superior al hijo de Américo e impuso calidades pocos metros antes del disco.

Acosta no se explica como no gana carreras. Nosotros sí... y ya se lo diremos oportunamente.

GUILLERMIN—VESPACIANO

A esta pareja de pensionistas del entraineur Ramón Garrido hoy de mañana hemos tenido oportunidad de verlos trabajar apareados.

Guillermín, de quien ya nos ocupamos ayer, dirigido por C. Claverie acompañó a Voluntad a Vespaciano que piloteaba L. Garrido y lo dominó a voluntad.

Nos ha dejado la impresión de que puede desempeñarse muy bien

---

SIR CARLOS - BILBAO

Esta pareja de insignificantes al cuidado de los hermanos Roncales, ayer arrastraron con la opinión pública y esto como era natural, casi injustificado ha sido, debido a los rumores que se largaron por el paddock sobre sus bondades.

A pesar de la poca figuración que han tenido, es bueno no dejar escapar que Bilbao ha tenido una serie de entorpecimientos que pueden favorecerle en la primera oportunidad

---

REALEZA

El miércoles anticipábamos la noticia de que esta hija de Old Man y Reticeuse del stud Los Rosales, había sufrido un grave contratiempo.

Atendida a tiempo por el veterinario Calastreme, Realeza ha mejorado algo, pero todavía ayer a la tarde tenía cuarenta grados de fiebre.

Todavía no se ha podido apreciar cómo se originó tan inesperado contratiempo. Este percance tendrá alejado a Realeza lo menos un par de meses, lo que no significaría pérdida alguna siempre que no se complicaran las consecuencias.

DOSEL

Una vez más ha ocupado el segundo puesto este hijo de The Whirpool y por la forma originó tan inesperado contratiempo. Este como perdió la carrera hay que convenir en que sean cuales fueren las circunstancias.

Con el placé de ayer, Dosel alcanza a completar la suma de un premio, cantidad respetable si se tiene en cuenta que al abandonar la categoría de perdedor lo hará con un haber de 8.000 pesos, siempre que no vuelva a insistir en los puestos de placé.

MONTEZUMA

Un nuevo triunfo ha tenido este defensor del stud Los Gorros, lo que quiere decir que su porvenir en las vallas será de los más completos.

El entraineur Eduardo Elnen entretanto se entretiene en esta clase de carreras, no contando por ahora con otra clase de elementos.

HUARMI

A fuerza de aprontes tiene el convencimiento el entraineur de la hija de Millenium que la ha de sacar buena.

Con la monta de C. Fenucci cubrió esta mañana Huarmi 1.000 metros y lo hizo en bastante buen estilo, que lo sí no conviene abusar con ella.

THE LIBEL

A este tordillo hoy de mañana se le ha dado corrida en 2.500 metros, piloteado por C. Fenucci.

Francamente, por la forma como finalizó el ejercicio no le concedemos aptitudes para actuar en carreras de esta índole.

DECIDIDA

Nos habíamos olvidado que esta hija de Pearl River continuaba en training.

Examinando el escuadrón del stud Don Gonzalo en la cancha, pudimos ver a Decidida que andaba vareándose.

Su aspecto es bastante seductor y siempre que no sufra algún contratiempo se le preparará para las primeras carreras clásicas de marzo, pues el concepto que de ella siempre se ha tenido en la caballeriza no ha variado en lo más mínimo, siendo opinión de su entraineur que entre las yeguas no hay nada superior a Decidida.

HARLEN

Este 3 años del stud Don Gonzalo, hijo de Pearl River y Haya, se nos informa que ha sido vendido para Bahía Blanca.

CRACKER

Restablecido del leve contratiempo que sufrió al disputar su último compromiso este hijo de Dieudonné, ha reanudado sus ejercicios de vareo.

El entraineur Valentín Fernández cree que en la presente temporada hará con Cracker una campaña productiva considerándolo muy regular.

Cuarta carrera — 1.a Galilea, 2.a Edith Cavell, 3.a Nanná

GRINGUITO

Atendiendo nuestras justas indicaciones, el stud Don Gonzalo ha resuelto darle un breve reposo a este hijo de Old Man.

Se le ha suspendido el training y concurre a la cancha para hacer únicamente ejercicios de trote. Una vez que haya engordado, se le empezará a mover seriamente y como siempre será competidor de los handicaps de fondo.

ICA

Después de disputar innumerables carreras sin mayor éxito, esta hija de Cyllene nos sorprendió ayer con una victoria que hará época, repartiendo a sus escasos partidarios la friolera de 207 pesos por boleto.

Su propietario, hombre experto, ha rehusado todo este último tiempo los consejos que se le daban de que le diera otro destino más práctico a Ica y su consecuencia ha tenido el mejor de los premios.

No ha sido del agrado de todos el triunfo, pero en cuestión de carreras hay que amoldarse a todo, y hay que apostar que la suerte no es para quien la busca, sino para quien la tiene...

GALILEA

Anacleto Galimberti no podía pasar más tiempo sin que uno de sus productos ganara una carrera.

Con esta hija de Américo nos había manifestado el compositor del stud Las Damas que ganaría muy pronto y su pronóstico ya se ha cumplido. Ahora esperamos que con Costa Brava repetirá el plato muy en breve.

EDITH CAVELL

Esta hija de El Chacho está predestinada a no abandonar la categoría de perdedora y sería de lamentar que perdiera la oportunidad.

No hay duda que no vale mucho, pero sus malas largadas se repiten con toda regularidad...

Después de las varias carreras que ha disputado no sería nada difícil que se le diera un breve reposo.

NANNA

Esta vez no puede atribuirse la derrota de la hija de Your Majesty a que haya largado mal. El entraineur Tomás Cisneros debe perder por ahora las esperanzas de tener una potranca de grandes calidades.

CONCURSO HIPICO

Desde que hemos iniciado este concurso, los resultados de todas las reuniones disputadas han estado fuera de la lógica, y a eso se debe que los aficionados hayan tenido muy poco acierto.

En la reunión de ayer el único que logró el número suficiente de ganadores como para optar a uno de los premios que ofrecemos, ha sido el señor V. Riva, domiciliado Corrientes 1113, que señaló seis ganadores.

EL JOCKEY ARCURI

En la reunión de pasado mañana este profesional tendrá a su cargo las montas de Papeleta, Salvación, Espadañal, Full Hand, Proteo y Tamarindo.

HIPODROMO DE TEMPERLEY

LA REUNION DE MAÑANA

Con fines de beneficencia tiene anunciado para mañana en las horas de la tarde esa institución una buena reunión de carreras, cuyo programa publicamos a continuación:

Premio Venecia, distancia 1.400 metros — Curioso 59 kilos; Listo III 55; Claromecó 55; Sinfonía 55; Azopardo 54; Hearing 54; Torcaz 52; Tirol 54; Salmón 54; Earliness 54.

Premio Venera, distancia 1.200 metros — Espolín II 56 kilos; Malicioso 56; Cargoso 56; Coup de Foudre 56; Clavileño 56; Wing Wo 56; La Loca II 54; Huronaa 54; Tegardea 54; Insolente 54; Martina II 54; Songuita 54; Maciega 54.

Premio Venezolana, distancia 1.100 metros — Minero 57 kilos; Tallador 57; Puente de Inca 55; Generoso 55; Inválido 55; Fernandito 55; Camilot 55; Chiriguano 55; Brize II 55; Cavalry Gun II 53; Battaglia 53; Circano 53; Caso 50; Dormilón II 50; Raquel II 55 kilos.

Premio Ventimiglia, distancia 1.200 metros — Efusión 57 kilos; Campiña 57; Mendocina 57; Sonaja 55; Encerrona 55; Light Mind 55; Onza de Oro 53; Santanderina 53; Health 53; Finette 53; Fushima 53.

Premio Ventolina, distancia 1.800 metros — Bien Venido 59; Afilador 61; Medidora 51; Charmincito 56; Coquero 50; Farrista 53; The Whip 49; Waterloo 49; Cupalén 47; Far Famet 46; Filibuster 46; Tucumán 46; La Belle 46 kilos.

Premio Ventosa, distancia 1.200 metros — Mitre 69 kilos; Langostín 66; O'Farrell 63; American Boy 63; Cartujano 60; Molé 58; La Choza 56; Chana 56; Mont III 55; Aigle Noir 54; Halte lá! 53; Nevado 52; Passist 50; Angelita 49.

Premio Venus, distancia 1.100 metros — Gradiska 55 kilos; Tacaño 57; General Soler 55; Tortero 55; Don Paúl 53; Slava 53; Hojeador 53; Piccina 51; Mejicana 51; Manganeta 51; Galleta 48; Irenita 48; Hebrea II 48; Martina II 48.

Premio Verona, distancia 1.800 metros — Lord Nelson 58 kilos; Sotreta 60; La Choza 56; Chana 56; Octavio 56; Aigle Noir 54; Sol de Mayo 54; Tommy Loates 54; Tornasol 53; Fable 53; Tipo 53; Lavengro 53; Brillante 52; Salem 55; Ruberoid 51; Britomarte 51; Ladina 51; Puente de Inca 50; Luchador 50; Cubano 49; Zá Zá 48; Alike 51; Esbelto 48; Prime Verte 48; Light Mind 50.

COLENSO

Es un lindo hijo de Orinoco y Crucifix.

Al entraineur Juan Torterolo le agradaba como un posible ganador, pero temía el fracaso, debido a que en un cotejo que había tenido con Himil Thusum este último lo había dominado con entera facilidad.

Teniendo en cuenta los progresos que ha realizado en estos últimos ocho días, no es aventurado pronosticarle un puesto distinguido entre los productos que hasta ahora han debutado.

LOS JOCKEYS

De los de primera fila, sólo Arcuri y Englander lograron salir airosos con Farol y Eureka III, aunque el primero tuvo que hacer gala de más energías para triunfar con el hijo de Le Samaritain, ya que la defensora del stud Amistad obtuvo sobre Tata Dios una cómoda victoria.

Enrique Saavedra con Galilea y Juan Fernández con Colenso conquistaron dos fáciles triunfos, sin que el rigor fuera necesario, por cuanto los rivales que aparecieron pronto se doblegaron.

Fenucci, el jockey modesto por excelencia, ha empezado con Ica su serie de batacazos... y hay que temerlo cuando empieza, porque en temporadas anteriores se destacó en forma que era la cátedra tan desagradable. Fenucci es un correcto profesional, laborioso y humilde, digno de mejor suerte, puesto que sabe alternar entre sus colegas con todas las cortesías, y siempre, tarde o temprano, consigue, como ayer, destacarse constituyendo el

CONCURSO HIPICO

Todo lector de LA EPOCA puede tomar parte en este concurso con sólo llenar el correspondiente cupón, el que debe ser remitido bajo sobre a esta administración, Avenida de Mayo 769, antes de las 12 de la mañana de cada reunión, indicando en el sobre "Concurso hípico".

Los premios a que pueden hacerse acreedores los aficionados son los siguientes:

1.o Dos cajas de cigarrillos "Intransigentes" al que indique 5 ganadores.

2.o Cuatro cajas de cigarillos "Intransigentes y una docena de fotografías del interesado o de la persona que él indique, al que acierte 6 ganadores.

3.° Varios objetos valiosos, que elegirá el favorecido al que indique 7 ganadores.

4.° Un cronómetro de oro 18 quilates al que indique 8 ganadores, premio que como los anteriores, otorgarán los cigarrillos "Intransigentes".

En todos los casos debe indicarse el nombre del caballo y no el del stud, no tomándose en cuenta la carta que no llene este requisito.

Todas las reuniones, a las 12 de la mañana, se procederá a cerrar y lacrar todas las cartas recibidas, para abrirse al día siguiente a la misma hora, acto que podrá presenciar todo el que se interese por ello.

El envío de las cartas es sin límite; el catedrático puede hacer todas las combinaciones que quiera, siempre que se ajuste a las reglas establecidas por este concurso.

Una misma persona no podrá optar a dos premios en una misma reunión, tomándosele en cuenta, a los efectos de este concurso sólo a la carta que marque mejor punto:

CUPON

De "La Epoca"

HIPODROMO ARGENTINO

Reunión del domingo 30 de enero de 1916

Primera carrera .. ..

Segunda carrera .. ..

Tercera carrera .. ..

Cuarta carrera .. ..

Quinta carrera .. ..

Sexta carrera .. ..

Séptima carrera .. ..

Octava carrera .. ..

Nombre .. ..

Domicilio .. ..

tema obligado de toda la reunión. Ganó con una espléndida carrera.

Martita de los Santos continúa asombrándonos con sus éxitos en las vallas.

El aprendiz Maver aprovechó el buen humor de los comisarios para que de la comisión de Peñasco no le rebajaran algó con una multa, y para terminar diremos que Lema ganó ayer su primer carrera en esta temporada. A una por mes... total doce. ¡Buen promedio!...

VOLUNTAD

Al disputar el handicap de fondo de ayer esta hija de Calepino quedó sentida de un remo trasero.

Así puede explicarse su mala actuación en una carrera tan favorable como esa.

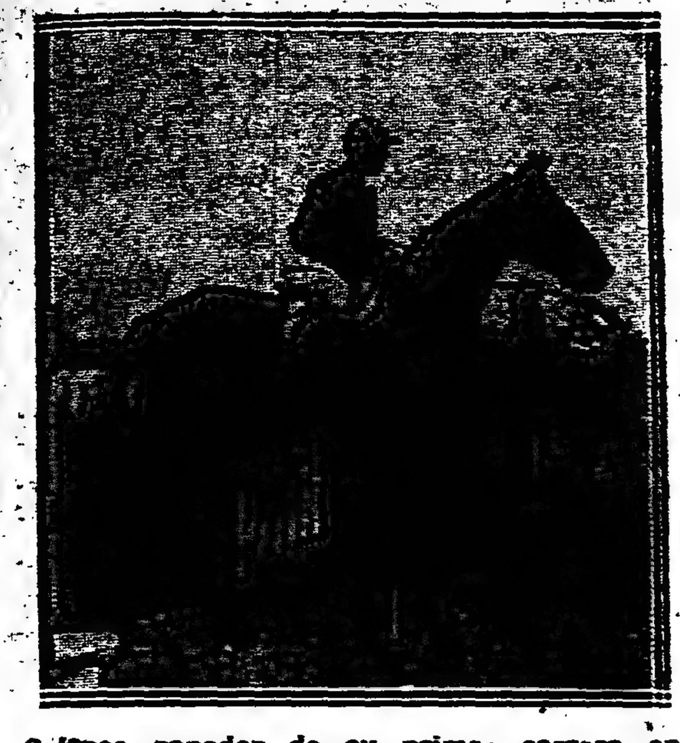

Colenso ganador de su primer carrera entrando al pesage.

FARRUCO

En la reunión de pasado mañana hará su rentree este hijo de Fulmen.

El encargado de dirigirlo será el jockey Gabriel Ardouin.

EL RECLAMO DE AYER

Motivó el triunfo de Peñasco un reclamo en la tercer carrera qué no fué mayormente atendido por causas que ignoramos

El aprendiz Maver molestó con Peñasco en el momento de decidir la carrera a Injusto que valientemente defendía sus posiciones por el lado de los palos.

Pedro Costa, jockey de Injusto, se vió obligado a levantar al hijo de Blue Boat perdiendo el segundo puesto que sólo así pudo conquistarlo Dosel.

Distanciar a Peñasco no era prudente, por cuanto entonces el favorecido hubiera sido Dosel, cuya acción no fué molestada en ningún momento.

Pero es que el reclamo que entabló Pedro Costa debió ser más seriamente atendido y por lo tanto el aprendiz Maver más que una amonestación le correspondía una multa o suspensión.

¡Porque que Peñasco cruzó a Injusto sin el cuerpo de ventaja reglamentario lo vió todo el mundo!

Se tardó en deliberar un asunto que para el público pareció desde el primer momento grave, mucho menos que en otras oportunidades faltas insignificantes.

Por lo visto los comisarios estaban ayer de buen humor... Puede de ello felicitarse Maver!...

TATA DIOS

Le persigue una guigne injusta a este hijo de Dusty Miller, porque en realidad es uno de los pupilos del stud Asteroide que con mayor regularidad se conduce.

Lleva tres puestos de segundos seguidos y entre ellos el de los otros días donde el aprendiz Benvenutti le hizo perder la carrera.

Como su preparación es excelente, es bueno no descuidarlo porque en la primera oportunidad ganará la carrera más brava.

EUREKA III

Defendiendo los colores del stud Amistad esta hija de Diamond Jubilee ya ha obtenido cuatro triunfos, lo que quiere decir que ha retribuído con creces los 7.500 pesos que por ella se pagaron.

Es tal la confianza que nos merece, que en la primera oportunidad será de nuevo nuestra favorita, porque la carrera no ha de terminar sino recién cuando en los handicaps se le coloque en una escala muy elevada.

NITRATO—REPIQUE

Estos dos defensores del stud Abrojo cumplieron ayer sus respectivos compromisos, desempeñándose con todo éxito.

A los dos les ha correspondido entrar segundos, sin que tuvieran mayor fortuna durante el transcurso de la carrera.

Repique mejor aprovechado posiblemente no hubiera caído vencido por Pas-si-Mal.

BIZET

El hijo de Escamillo no debía cumplir su compromiso en la reunión de ayer, pero teniendo en cuenta su caballeriza que estaba en tratos de venta lo presentó aún a sabiendas de que debía caer vencido por Farol.

Más tarde se nos comunicó que el negocio quedó sin efecto por no estar de acuerdo el entraineur Emilio Ridella con el precio que se exigía por el pupilo del stud Amistad.

Según tenemos entendido la oferta era de $ 15.000 y por él se pretendían 20.000.

Automóviles y carruajes para paseo
SERVICIOS FUNEBRES
IRIBARNE & Cía.
Casa central: TACUARI 344
TELÉFONOS: U. Telef. 445 y 1513, Libertad—Coop. 652, Central
NO CONFUNDIR

AVISOS FUNEBRES

✝ JOSE G. GRILLO. — (q. e. p. d.) — Falleció el 10 de Octubre de 1915. — Los que suscriben invitan a los amigos y demás relaciones del extinto, quieran concurrir al cementerio del Norte, el domingo 30 del corriente a las 10 a. m., a objeto de colocar la placa que le dedican a su memoria: S. J. García Anido, Federico V. Vitale, Alberto N. Cadelago, Domingo Monteverde, Eduardo R. Taladrid, Carlos Raffo, Santiago Sasso, José Resta, Teodoro Fernández, José M. Baña, Juan Naso, Luis Dughetti, Federico A. Roubaud, José F. Ferretti, Pedro Poch, José Sánchez, Victoriano Imizcoz, Guillermo Trata, Julián Imizcoz, Matías Corlin, Carlos Dodero, Valentín Ortelli, José Sordo, Livio Ratto, Guerino Ortelli, Manuel Lecona, Ricardo Astengo, Laurentino C. Mejías, Laureano Bandizzone, Francisco Viacava, Fortunato B. Arzeno y Manuel Battaglia.
334 v. 29 En.

DESEADA

No cumplió su compromiso ayer, esperando una ocasión más propicia.

La hija de Orange siempre que repita su última performance debe ganar en cuanto corra.

LOS TRES CYLLENE ..

El final de la tercera carrera fué en extremo interesante; la lucha de Ica, con Danzante, y la de estos dos con Daystar, motivó un entusiasta clamoreo entre los concurrentes de todas las tribunas...

Eran tres hijos de Cyllene que se disputan el triunfo en una lucha encarnizada... Eran tres hijos de Cyllene que ocuparon los tres primeros puestos del marcador... Y — ¡oh ironía! — la cuarta hija de Cyllene, la hermosa Martoche, confundía los colores del Don Gonzalo entre el polvo de la derrota.

LOS VENCEDORES DE AYER

Sumas ganadas

Nombres	Antes	Ayer	Total
Peñasco	100	4.000	4.100
Dosel	3.600	400	4.000
Injusto	400	100	500
Ica	4.400	4.000	8.400
Danzante	600	400	1.000
Daystar	4.000	100	4.100
Galilea	—	4.000	4.000
Edith Cavell	400	400	800
Nanná	100	100	200
Colenso	—	4.000	4.000
Aquisgran	200	400	600
Pacará	—	100	100
Farol	14.000	4.500	18.500
Nitrato	15.400	450	15.850
Bizet	21.250	100	21.350
Eureka III	35.250	4.500	39.750
Tata Dios	28.750	450	29.200
Pochita	13.575	100	13.675
Pas-si-Mal	15.300	5.000	20.300
Repique	4.500	500	5.050
Testún	5.200	100	5.300

PACARA

Desde las primeras horas circuló en el paddock el dato de este potrillo, siendo tan general la fija en cuestión, que al cerrarse las cotizaciones resultó favorito.

Su actuación no ha sido mala, pero hay que tener presente que se presentó sumamente nervioso y que durante el transcurso de la carrera vino mañereando.

En nuestro concepto este producto debe abandonar la categoría de perdedor en su primera presentación.

FAROL

Estábamos bien en lo cierto cuando pronosticamos para este hijo de Le Samaritain una fácil victoria.

La performance producida por este pupilo de Francisco Orezzoli es altamente meritoria y ha dejado establecido que ha de continuar la serie porque allí hay mucho tabaco.

La fortuna del entraineur del stud Amianto es digna de mención, porque no hay año que no saque un caballo de handicap para defenderse.

Galilea entrando al pesage después de obtener el triunfo en la carrera de potrancas.

NOTICIAS GENERALES

Los productos de 2 años—

Salieron de perdedores en la reunión de ayer Galilea y Colenso.

La pupila del stud Las Damas es una hija de Américo y Gwen, procede del haras San Ignacio y fué comprada en las ventas del año pasado en 2.000 pesos por su actual entraineur Anacleto Galimberti.

Colenso por Orinoco y Crucifix procede del haras Pelayo y no fué vendido en los remates defendiendo ayer los colores de su cabañero.

La venta—

Como de un tiempo a esta parte bastante floja estuvo la venta en la reunión de ayer, la que sólo alcanzó a 227.322 boletos.

Peñasco—

Este tres años por Pippermint y Breña que ayer salió de perdedor, procede del haras San Jacinto y fué adquirido en las ventas de 1914 en 5.500 pesos por el stud Los Naranjos.

Entraineur de los vencedores—

Eduardo Elnen, de Montezuma; Juan Torterolo, de Peñasco y Colenso; Alberto Camiñón, de Ica; Anacleto Galimberti, de Galilea; Francisco Orezzoli, de Farol; Alberto Cuini, de Eureka III; Aparicio Aquino, de Pas-si-Mal.

HANDICAPS

Asignación de pesos para la reunión a efectuarse el 3 de febrero de 1916:

Séptima carrera, distancia 1.600 metros — Mustafá 64 kilos; Wotan 55½; Felpilla 56; Trésor 55; Escándalo 55; Maraschino 54; Sanderaló 53; Pichuleo 47; Insula 46; Pegaso 45; Chiribiribí 44; Chilca 41; Espartillar 41.

Octava carrera, distancia 2.500 metros — Maraschino 61 kilos; Redentor 52; Cáucaso 50; Lord Bramble 49; Nitrato 49; Tamarindo 46; Socarrona 44; Lefévre 42; Winer 42; Zaratustra 40; Vizcacha 40; Betis 42.

CENTROS RECREATIVOS

Tome y Traiga Primitivo. — En el salón de la calle Sarmiento 2419, este centro realizará el domingo próximo una gran matinée de gala que, como las anteriores, promete estar muy concurrida y animada.

Nemesio Trejo. — Se ha fundado con este nombre una nueva sociedad recreativa y filodramática, cuya comisión directiva ha quedado constituída en la siguiente forma:

Presidente, Agustín C. Manzoni; vice, Amadeo L. Queirolo; secretario, Antonio A. Tochetti; tesorero, Julio Motto; pro, Juan Ferretti; vocales: Antonio Altieri, José González, Ricardo Iglesias, Humberto M[illegible], Norberto Da San Martín, Martín M. Becina, Otelo Monti, Jacinto Ibáñez.

Idea feliz. — El sábado 5 de febrero, a las 8.45 p. m., en el salón del Centro de Almaceneros, celebrará este centro filodramático su cuarto festival de gala, para el que se ha preparado un interesante y variado programa.

Se pondrán en escena "Los tigres", del señor Emilio Facundo Quiroga, la chistosa comedia "Las dos joyas de la casa", el juguete cómico "El teniente cura", el monólogo dramático "El presidiario" y el diálogo infantil "¡Chá digo... con la pebeta!"

Después de la función se organizará un baile familiar.

NOTAS POLICIALES

UN LADRON MENOS

Muerte del L. C. Antonio Navarro Parra

En el pueblo de Ramos Mejía en momentos que se disponía a consumar un robo en una quinta de esa localidad, ha sido muerto el L. C. Antonio Navarro Parra, español, de 40 años de residencia en el país y con numerosas entradas en la policía de la capital por diversos delitos contra la propiedad.

Antonio Navarro Parra

Parra desde que llegó a Buenos Aires comenzó sus fechorías, y últimamente perseguido por la policía, pasó a actuar en las villas veraniegas de la provincia.

Su actuación fué corta, pero dejó el rastro de su paso en la provincia de Buenos Aires, donde pudo operar con libertad al amparo de esas policías.

Parra fué muerto en la quinta del señor Eduardo Holroyd al intentar saquear la casa de dicho señor.

Al ser registradas las ropas del ladrón se le encontró una daga de grandes dimensiones, una tijera para cortar alambrados y un juego de llaves ganzúas.

DENUNCIA DE UN ROBO

Se presentó hoy en la comisaría 34 Luis Trepichio, dueño de un taller para compostura de relojes y revólveres establecido en la calle Patagones 2983, y denunció que entre 9.30 de anoche y 6.30 de esta mañana, horas que no queda persona alguna en el taller, han penetrado ladrones y robado artículos del ramo por valor de 250 pesos aproximadamente.

La policía hace averiguaciones para descubrir a los autores del delito y proceder al secuestro de las mercancías robadas.

INVESTIGACIONES SOBRE UN HECHO DE SANGRE

Tanto la policía de la sección 36 como la de investigaciones trabajan desde anoche en el esclarecimiento de un suceso que se desarrolló en la calle Castillo frente al número 1629, donde fué encontrado gravemente herido el sujeto Juan J. Fontanella, italiano, casado, de 32 años de edad y domiciliado en la casa calle Arguibel 1834.

Fontanella tiene tres heridas de bala: en la rodilla izquierda, brazo derecho y en la cabeza.

El individuo, que fué llevado para su asistencia al hospital Juan A. Fernández, se ha negado a declarar y a suministrar dato alguno a la policía relacionado con el hecho.

Fontanella registra antecedentes policiales y está vinculado a individuos sospechosos.

Por las averiguaciones practicadas por la policía, parece que fué herido en riña y que el origen de la cuestión fueron rivalidades amorosas.

La policía presume quién es el heridor de Fontanella, y se hacen diligencias para detener a ese individuo.

En el lugar del hecho fué encontrado un revólver perteneciente al herido y que, sin duda éste sacó para atacar a su contrincante, pero sin tener tiempo de hacer uso del arma, pues ésta conserva los cinco proyectiles con que estaba cargada.

SECUESTRO DE UN MOTOR ROBADO

Esta madrugada se presentó en la comisaría 39 Antonio Chiesa, conductor de un carro cargado con verduras, que venía del Tigre con destino a las ferias francas de esta capital, y denunció que aproximadamente a la una de la mañana, a la altura de Vicente López dos individuos de aspecto sospechoso le pidieron les condujera dos bolsas cargadas hasta la plaza Italia, donde ellos le esperarían.

Chiesa aceptó la comisión, pero sospechando sobre el contenido de aquellas bolsas fué que hizo la denuncia al pasar por la comisaría citada.

El oficial don Porfirio Carbia, que estaba de guardia, procedió a abrir las bolsas y comprobó que éstas contenían piezas de un motor eléctrico que había sido desarmado.

Suponiéndose que aquello fuera el producto de un robo, indicó a Chiesa que llevara la carga hasta el punto de la cita y allí hiciera detener a los sujetos con un vigilante.

El carrero cumplió con la indicación y al llegar a la plaza Italia se le aproximó uno de los individuos para recibir las bolsas.

Chiesa, entonces, llamó a un vigilante que se hallaba próximo, pero el individuo advirtió la seña y huyó precipitadamente, sin que se lograra detenerlo.

Las piezas del motor fueron depositadas en la comisaría 41, de donde se ha comunicado el secuestro a la policía de Vicente López, a los efectos de que se averigüe a quién pertenece.

Hurto

José Beljemina, domiciliado Suárez 272, denunció en la comisaría 24 haber sido víctima del hurto de un reloj y cadena.

El denunciante presume que el autor de la substracción sea un sujeto que preventivamente ha sido detenido.

DEMENTE

Por suponérsele con sus facultades mentales alteradas ha sido detenido en la comisaría 41 un sujeto que dice llamarse Angel Mantegaza.

Este será enviado a la sala de observaciones de la policía.

UN GOLPE DE PALO

Anoche, en la esquina de las calles Zupategui y Blandengues, a raíz de una disputa que se originó entre Antonio Flores y Santiago Bianchi, éste, con un palo, le descargó varios golpes a Flores, lesionándolo en la cabeza y en la mano izquierda.

Bianchi ha sido detenido en la comisaría de la sección 39.

DETENCION DE UN ACUSADO

Un agente de la sección 3 detuvo anoche a un individuo acusado por José Díaz, de ser el autor del hurto de un reloj y diez pesos, delito del cual fué víctima el día 25 del corriente, en la casa calle Garay 231.

El detenido fué llevado a la comisaría 14 en cuya jurisdicción se cometió el hurto.

Consejo Nacional de Educación

INSTRUCCION PRIMARIA OBLIGATORIA Y MATRICULACION DE TODOS LOS NIÑOS DE 6 A 14 AÑOS.—A LOS PADRES DE FAMILIA

La matrícula escolar es obligatoria para todos los niños de 6 a 14 años de edad, del municipio de la capital, colonias y territorios nacionales, y los padres, tutores o encargados serán multados con arreglo a lo dispuesto en el artículo 44, inciso 5o. de la ley (5 a 100 pesos), si no inscriben a los niños que tengan bajo su dependencia (artículo 18 de la ley de educación).

Con el objeto indicado, la matriculación e inscripción de alumnos se efectuará en los mismos locales de las escuelas a que concurrirán los niños y en la forma y fechas indicadas en los carteles que el Consejo Nacional de Educación ha fijado en los frentes de las escuelas y en los parajes visibles de la capital.

Para mayores datos e informes dirigirse a la oficina de obligación escolar del Consejo Nacional de Educación, calle Rodríguez Peña 954, de 12 a 5 p. m.—El secretario general.

131 v 3 marzo 4 p. m.

ESPECTACULOS

TEATROS

SAN MARTIN. — ESMERALDA 257. — Espectáculos cinematográficos con números de gran atracción para familias, por secciones. — Hoy: a las 6.15 p. m., sección vermouth: Estrenos en el cinematógrafo y variedades. — Noche, 4 secciones, a las 8.45, 9.30, 10.30 y 11.30: Estreno en el cinematógrafo y números de variedades a cargo de los artistas Bermúdez-Nenima, Mary Owaldini, Miss Edith, Terceto Mignon y los A B C. — Platea: sección sencilla, 0.30; sección doble, 0.40 $.

NUEVO — CORRIENTES 1525. — Compañía cómica nacional y de variedades. Primer actor cómico, Enrique Muiño, Primera actriz de carácter, Aurelia Ferrer. — Maestro director de orquesta, Antonio Lozzi. — Espectáculo por secciones. — Hoy: LAS PROVINCIANAS, NUBES QUE PASAN y bailes por La Iberia, estreno LAS ENTRAÑAS DEL LOBO y tonadillas por Linda Thelma, REMATE JUDICIAL y debuto del dúo cómico Los Colombo-Pirls. —Platea, 0.30 $ por sección.

APOLO. — CORRIENTES 1366.—Espectáculos cinematográficos, con números de gran atracción. — Hoy a las 4, 5 y 6.15: Cinematógrafo y números de variedades por los artistas: Lolita, Duarte, Henry, Carelli. — Noche, cuatro secciones: Estrenos en el cinematógrafo y números de variedades por los artistas: Lolita, Carelli, Henry, Trío Pástor, Duarte y Antonia Costa. — Platea, 0.30 $ por sección.

AVENIDA. — AVENIDA DE MAYO 1222. — Compañía de zarzuela española, bajo la dirección de Manuel F. Palacios, primer actor, Miguel Ligero.— Maestro director de orquesta, Felipe Torres — Hoy EL PAIS DE LAS HADAS, LOS PICAROS CELOS, SOL Y CAIRELES. — Platea, 1 $ por sección.

COMEDIA — C. PELLEGRINI 248. — Compañía de revista dirigida por Miguel Lamas. — Hoy a las 5 p. m. LA CASA DE QUIROS y a continuación bailes por La Malagueñita. — Noche, a las 8.45 LA GRAN VIA, LA CASA DE QUIROS, estreno DE MIRAFLORES Y A PRUEBA y bailes por La Malagueñita. — Platea, 1 $ por sección.
El lunes 31, estreno de la fantasía bufa de don Juan de la Cruz Ferrer, música del maestro Bernardino Terés, DEL OLIMPO A BUENOS AIRES O LA CRISIS DEL AMOR.

MARCONI. — RIVADAVIA 2330. — Compañía española de operetas y zarzuelas Aída Arce. — Maestros directores Samuel Arce y Carlos Pibernat. — Hoy, la opereta en tres actos: EL CONDE DE LUXEMBURGO. — Platea, 1.50 $.

MAYO — AVENIDA DE MAYO Y LIMA. — Compañía de variedades. Espectáculo por secciones especial para familias. — Hoy dos funciones. — Tarde: Maxow, Troupe Zaretsky, Rosita Coimbra, Valery-Max, Julita Gámez, La Gazela, Mirko. — Platea: sección sencilla, 0.20 $; sección doble, 0.30 $. —Noche: Los Morrone, The Stevens, La Gazela, Julita Gámez, Trío Pastor, Henry, Maxow, Rosita Coimbra, Mirko, Valery-Max. — Platea: sección sencilla, 0.30 $; sección doble, 0.40 $.

BUENOS AIRES. — CANGALLO 1043. — Espectáculo de biógrafo y variedades, con los artistas Antonia Costa, Richiardi, Duarte, Mirko, The Stevens, Los Stelles, The Enkolina. Siete secciones diarias. — Hoy, Variada programa con interesantes novedades. — Platea: tarde, 0.10 $; noche, 0.20 $ por sección.

BATTAGLIA — (ANTES NACIONAL NORTE). — Santa Fe 1378. — Compañía de zarzuela española, bajo la dirección de Luis Navarro Solá. Primeras tiples: Celia Galván y Josefina Astorga. — Maestro director de orquesta, Antonio Lozzi. — El sábado 29, debuto: MARINA, EL DUO DE LA AFRICANA. — Platea, 1.50 $.

VARIEDADES. — PLAZA CONSTITUCION. — Compañía criolla de atracciones y variedades Reynaldi-Bebecito. — El sábado 29, debuto de la nueva compañía, con el drama JUAN SOLDAO. — Platea, 1 $.

VARIEDADES Y CIRCOS

CASINO. — MAIPU 326. — Compañía de variedades y atracciones. — Hoy: Variado programa, tomando parte todos los artistas. Estreno por la compañía Molasso: LA SONAMBULA. — Entrada general, 1 $.

ROYAL THEATRE. — CORRIENTES 823. — Gran compañía nacional de revistas y operetas. — Dirección Barón-Herrera. — Hoy a las 5: Aperitif-Tango. — Entrada gratis. — A las 9.15: EL RAJAH DE PUPITANIA, ALI-BENJUI, estreno A PESO EL CUBIERTO. — Platea, 1 $.

PARQUE JAPONES. — CALLAO Y PASEO DE Julio. — Diversiones al aire libre. Teatro Romano, Atracciones mecánicas, Ferrocarril escénico, El Bobby, Water-Chute, Las Olas, Rueda gigante, Canal misterioso, Aeroplano, Exhibición de indios, Los Himalayas, Bandas de música. Domingos y días feriados, tarde y noche, fuegos artificiales. — Entrada días hábiles, tarde, una persona mayor con cuatro niños, 1 $. — Noche y domingos, tarde 1 $. Niños 0.30 $.

CIRCO ANSELMI. — LAVALLE Y LARREA. — Compañía acrobática y de dramas nacionales. — Próximamente debuta de la nueva compañía.

SKATING RINK L'AIGLON. — FLORIDA 146. — Patinaje sobre ruedas. Tres secciones diarias: mañana, tarde y noche. Gran banda Sesen.

FRONTON BUENOS AIRES. CORDOBA 1130. — Mañana a las 9.15 p. m., dos partidos de pelota. El primero a 30 tantos, a combinarse. El segundo a 40 tantos, entre los hermanos Erdoza contra un trío a combinarse.

PABELLON DE NOVEDADES. — (CORRIENTES y Bermejo). — Gran Circo de Variedades.—Próximamente reaparición del celebrado primer actor don José J. Podestá. — Cuanto antes debut en este vasto y elegante pabellón (convenientemente transformado) de dos grandes compañías mixtas, ecuestre, acrobática y de dramas nacionales, bajo la dirección del popular José J. Podestá.

CINEMATOGRAFOS

PALACE THEATRE. — CORRIENTES 757. — Hoy función tarde y noche: Nuevas informaciones de la guerra: La guerra submarina, Los cazadores de Africa, El presidente Poincaré con el ejército de Alsacia.

SELECT. — SUIPACHA 482. — Hoy función tarde y noche: Mano que acusa, La caja negra, Cuando despiertan las pasiones.

EMPIRE THEATRE. — CORRIENTES Y MAIPU. — Hoy función tarde y noche: La violeta del valle, Amor constante, La ley del corazón, Un buen papá.

CINE OPERA. — CORRIENTES 848. — Hoy función tarde y noche: Variado programa con estrenos.

SPLENDID THEATRE. — SANTA FE 1848.—Hoy función tarde y noche: Las hijas del saltimbanqui.

LAVALLE. — LAVALLE 821. — Hoy función tarde y noche: Variado programa con estrenos.

ELECTRIC PALACE. — LAVALLE 836. — Hoy función tarde y noche: El doctor Gilbert.

PETIT PALACE. — LIBERTAD 376. — Hoy función tarde y noche: Variado programa con estrenos.

SMART PALACE. — CORRIENTES 1279-1283. — Hoy función tarde y noche: La mujer desnuda, Complot de fantasmas, Carlitos entrando en trato.

IMPERIAL. — CANGALLO Y ESMERALDA. — Hoy función tarde y noche: Variado programa con estrenos, notable orquesta. — Platea, tarde y noche, 0.20 $; completa, 0.30 $.

EXCELSIOR — CORRENTES 2235. — Hoy función tarde y noche: Variado programa con estrenos.

CRISTAL PALACE. — CORRIENTES 1558. — Hoy función tarde y noche: César y la casa de campo. Germinal.

MIGNON PALACE. — JURAMENTO 2423. — Hoy función tarde y noche con variado programa y estrenos.

THE AMERICAN PALACE. — CORDOBA Y CALLAO. — Hoy función tarde y noche: El regalo del muerto, Mortal amor, La última calaverada de Rogelio.

BIJOU SALON. — PUEYRREDON 565. — Hoy función tarde y noche: La prisión eléctrica.

DON JUAN DE GARAY. — GARAY 2457. —Hoy función tarde y noche: La reina de la selva.

DE LAS FAMILIAS. — CABILDO Y F. LACROZE. Hoy función tarde y noche: Variado programa. — El lunes 31: Max Linder, en 25 partes.

ESLAVA. — SUIPACHA 464. — Hoy función tarde y noche: Variado programa con estrenos.

PETIT COLON. — CORDOBA 3534. — Hoy función tarde y noche: Variado programa con estrenos.

CINE SALON PARIS. — IRIGOYEN 1374. — Espectáculos escogidos para familias. — Todos los días grandes estrenos.

GRAN SALON ALMAGRO. — RIVADAVIA 3838. — Hoy función tarde y noche: Variado programa con estrenos.

DEPORTES

FOOTBALL

VARIAS

CLUB A. ARGENTINO DE AVELLANEDA

En la última asamblea realizada por los socios de este club fué elegida la siguiente comisión directiva para el corriente año:

Presidente, Pedro Gnavi; vicepresidente, José María Reydó; secretario general, Mariano M. Villacampa; secretario de actas, Oscar R. García; prosecretario, Raúl R. Reydó; tesorero, Juan Iriarte; protesorero, Rafael Bottich; vocales: Mariano Mary, Manuel Pérez, Antonio M. Guastavino, Francisco Goenaga, Juan Guastavino (hijo) y Tomás Domingo; suplentes: Juan Louro, Enrique Guidi y Andrés Baggié revisores de cuentas, Benito Rufbal Pérez y Enrique Ríos.

CLUB A. ESTUDIANTES WASHINGTON

Hoy, las 3 p. m., se reunirán en asamblea general ordinaria los socios de este club en el local Carlos Calvo 4325, a fin de proceder a la aprobación de los estatutos y reglamento del club y designar delegado ante la Asociación Argentina de Football.

CAMBRIAN A. C.

Para el corriente año fué elegida en la última asamblea la comisión directiva en la siguiente forma:

Presidente, José A. Beatty; vicepresidente, Santiago Borzino; secretario, Luis Onetto; prosecretario, Juan Altopiedi; tesorero, José A. Antuña; protesorero, Américo C. Sisti; vocales: Santiago Giacchino, Carlos Monti, Pascual Germino, Emilio Della Casa y José A. Biagioli; revisores de cuentas, Fernando Rivas y José Arizala.

CLUB ATLETICO ESPARTA

La secretaría de este club anuncia que mañana, á las 8.30 p. m., se reunirá la comisión directiva en el local Rivadavia 2354, por lo que ruega a sus componentes puntual asistencia.

CLUB SOCIAL DEPORTIVO JOSE MARMOL

La última asamblea realizada por los socios de este club procedió a la elección de la comisión directiva que resultó ser la siguiente:

Presidente, Enrique Serp; vicepresidente, Manuel González; secretario, Alfredo Bolada; prosecretario, Américo Guffanti; tesorero, Rufino Cufré; protesorero, Julio Ambross; vocales: Eleuterio Vellio, Carlos Broggini, Eduardo Brillard y Obdulio Pereyra; revisores de cuentas, Carlos Ibos, José Senans Soto y Carlos Méndez.

ASOCIACION PEÑAROL ARGENTINO

Esta institución comenzará el domingo 30 del corriente, a las 2 de la tarde, en su cancha de deporte de Haedo F. C. Oeste, los partidos para selección de los distintos equipos que constituirán la representación del club durante la temporada de 1916, efectuándose este próximo domingo la selección de los de su primer equipo y tres divisiones.

En consecuencia, se hace recordar a los socios jugadores interesados en estos equipos su especial puntualidad.

Quedan citados los miembros directivos a la reunión extraordinaria a realizarse en secretaría, calle Constitución 2276, hoy viernes 28 del corriente, a las 9 p. m., para tratar asuntos importantes.

Deportes varios

CLUB DE GIMNASIA Y ESGRIMA

Importantes resoluciones

Cumpliendo con los fines de sus estatutos, de velar por la propagación de la cultura física y haciendo a la vez obra patriótica, el Club de Gimnasia y Esgrima coopera a la acción del Estado, ya facilitando sus locales o bien contribuyendo con su personal de profesores o prestando el concurso de sus asociados.

A ello responden las medidas adoptadas por la comisión directiva de facilitar la pileta de natación, personal docente y anexos a la escuela superior de Guerra, colegio Militar y a los jefes y oficiales del regimiento de granaderos a caballo, de patricios y número 2 de infantería.

En el mismo sentido, la comisión directiva se ha dirigido a los ministerios de Guerra y Marina comunicándoles que el Club de Gimnasia y Esgrima ha dispuesto conceder a los alumnos del colegio Militar y de la escuela Naval el carácter de socios mientras permanezcan en dichos institutos, con el fin de que puedan aprovechar los beneficios que prodigan en su campo de deportes del parque 3 de Febrero, dotado de pileta de natación, canchas de football, tennis y demás juegos atléticos, y en el local social en las salas de armas, box, bastón, Jiu-Jitsu, lucha grecorromana, gimnasia, cancha de pelota, etc., con el correspondiente personal docente.

Con este motivo, ambos ministerios han respondido a la iniciativa del Club de Gimnasia y Esgrima con conceptuosas notas de agradecimiento.

MOTOCICLISMO

CLUB MOTOCICLISTA NACIONAL

Resoluciones varias

La excursión mensual de los socios de esta institución, que se realizará el domingo próximo, será a Cañuelas, según lo ha resuelto la comisión directiva, debiendo los excursionistas partir de la plaza del Congreso el mencionado día, a las 6 a. m., ya que el pueblo de referencia dista de la capital 65 kilómetros. A las 12 se servirá el almuerzo.

—El jueves 10 de febrero próximo serán distribuídos en el local del club, Rivadavia numero 1525, a las 9, los premios correspondientes a los ganadores de la Copa Argentina, tercera prueba Turista Primaveral, y carreras del 1 de enero en el estadio de Palermo.

Serán invitados especialmente el ministro de Gobierno de la provincia, doctor Gabino Salas, donante de la copa que lleva su nombre e instituída como primer premio en la reciente prueba Turista Primaveral, el comisionado del P. E., don José María Ezcurra, que donó la copa Argentina, y el intendente municipal de Matanza, don Lorenzo Ezcurra, a quien se debe buena parte del éxito de las carreras efectuadas en los meses de noviembre y diciembre por el club Motociclista Nacional.

—La comisión activa los trabajos de organización del segundo Trofeo de Turismo, prueba de resistencia en carretera, que se disputará el domingo 19 de marzo próximo, sobre un trayecto aproximado de 300 kilómetros.

El Trofeo de Turismo, que se realizó el año anterior sobre el circuito de Rodríguez y con 24 participantes que representaban a todas las instituciones de la capital, Mercedes, Rosario y Córdoba, promete alcanzar este año un éxito brillante, dado el interes que su anunció ha despertado entre los corredores motociclistas.

En la próxima semana serán dadas a conocer las disposiciones reglamentarias de esta prueba y la nómina de premios a otorgarse a sus ganadores.

CICLISMO

CLUB CICLISTA ALVEAR

La carrera que había organizado este club para el próximo domingo sobre el trayecto Núñez,San Fernando-Núñez, ha resuelto la comisión directiva suspenderla hasta el día 6 de febrero próximo, en las mismas condiciones establecidas.

En el local avenida Alvear 3746 continúan recibiéndose inscripciones hasta el día 3 de febrero próximo.

NOTAS URUGUAYAS

Campeonato de medio fondo

Los diarios uruguayos se ocupan intensamente del campeonato ciclista de medio fondo que se realizará a principios de febrero y en el que intervendrán corredores argentinos, entre otros Savaresse, Parga, Rotondi, Selmi, Posenti, Bergonció, etc.

Las inscripciones se reciben hasta el día 29 del corriente a las 5 p. m., en la secretaría de la Federación Deportiva Uruguaya, calle San José 1118, Montevideo.

PELOTA

FRONTON BUENOS AIRES

De los dos partidos jugados ayer ante numeroso público sólo el primero mantuvo la expectativa general. Claudio y Eguía vencieron a los hermanos Cazalis por 7 tantos después de haber igualado repetidas veces hasta llegar al tanto 28.

El partido jugado entre Marquinés y Ermúa contra BaBracaldés y Martín careció de interés. Vencieron éstos por diez tantos.

Para el sábado se anuncian nuevos partidos.

YACHTING

YACHT CLUB ARGENTINO

Para las regatas organizadas por este club para ser disputadas el próximo domingo en el antepuerto, se han inscripto las siguientes embarcaciones:

Regata para yates inscriptos en clubs reconocidos. Distancia: 4 millas. Inscriptos: Maca del Yacht Club Argentino, timoneado por Harry Simón; Polaris, del Yacht Club Argentino, timoneado por Christian Lillos; Phalarope, del Yacht Club Argentino, timoneado por el ingeniero Carlos Haymes, y Osilia, timoneado por su propietario señor Edmundo von Semasco.

Se ha designado oficial de día para esta prueba al aficionado Adolfo T. Williams.

AVISOS POPULARES

DIEZ CENTAVOS POR PUBLICACION

TRABAJOS PEDIDOS

APARADOR MEDIO OFICIAL QUE SEPA DOblar, se precisa. Maza 2133.

APRENDICES TALABARTEROS PRACTICOS, SE precisan, Cangallo 3676.

BORDADORA A MAQUINA SE PRECISA; SARmiento 524.

BORDADOR O BORDADORA A MAQUINA CORnely, competente, preciso, San Carlos 3526.

CARPINTERO MEDIO OFICIAL, SE NECESITA: Santa Rosalía 1416.

CORTADOR DE SUELA NECESITO, LAVALLEJA 1127.

DEPENDIENTE DE ALMACEN PRACTICO EN despensa, se necesita; Cabildo 4001.

DEPENDIENTE DE ALMACEN DE 15 A 17 años práctico y recomendado preciso, R. L. Falcón 3599.

ENCUADERNADOR MEDIO OFICIAL DE RUSTIca, se necesita: Viamonte 521.

ENCUADERNADOR APRENDIZ ADELANTADO, se precisa, Santa Fe 4615.

FOTOGRAFO RETOCADOR DE NEGATIVOS Y bromuros necesito trabajando medio día; Sud América 80.

FIORINA DI BOGNANCO, AGUA MINERAL DE Domedossola (Italia). Se necesittan corredores a comisión; dirigirse Santiago del Estero 329.

HERRADOR PEON SE PRECISA, CHARCAS 5151. Tratar de 11 a 2.

HERREROS MEDIO OFICIALES COMPETENTES en puentes metálicos, se precisan, Alsina 1338.

JOVEN ARTISTA, CELEBRE, NECESITA señorita para ayudarlo en sus trabajos, dispuesta a viajar Reconquista 645, de 10 a 4.

JOVEN español PARA REPARTIR ENTREGAS, necesito, doy casa, comida y comisión; Pichincha 1867.

LITOGRAFO PRENSISTA Y MAQUINISTA, SE precisa; Balcarce 251.

LENCERAS PARA ROPA INTERIOR FINA, DE señora se necesitan, con muestra; Sarmiento 524.

MEDIO OFICIAL PELUQUERO SE NECESITA, Focrmosa 133.

MUCHACHO DE 16 A 18 años, PRECISO, PARA peón de lechería. Rivadavia 3928.

NECESITO REPARTIDOR DE ALMACEN; PAvón 3301.

OFICIAL MEDIO PELUQUERO PRECISO, LOBOS 1423.

OFICIAL SASTRE DE CONFECCION SE NECESIta, Avenida La Plata 419.

PLANCHADORAS OFICIALAS SE PRECISAN, Ecuador 296.

QUESERO BUENO SE PRECISA CON CERTIFIcados que acrediten su capacidad, se paga buen sueldo y se le habilita, Moreno 2505, de 12 a 2 p. m.

REPARTIDOR DE VINOS MENDOZA, POR SU cuenta necesito, Montevideo 333.

SE PRECISA OFICIAL PPARA REFRIGERANTES y guardabarros, Cangallo 2030.

SE PRECISA APRENDIZA MODISTA, VICTORIA 1035, 2.o piso, N.o 4.

TORNERO EN BRONCE, SE PRECISA, COMPEtente; Gazcón 370.

ZAPATERO SE PRECISA DE HOMBRE Y VArón, clavado; Independencia 3791.

TRABAJOS OFRECIDOS

AUXILIAR DE ESCRITORIO, POSEE INGLES, francés, se ofrece; Humberito I 959.

CORTADOR SASTRE SE OFRECE A PRUEBA, con certificados; Cevallos 1070.

CARPINTERO OFICIAL OFRECESE, TODO TRAbajo, práctico instalaciones, Pozos 960.

DEPENDIENTE ALMACEN SE OFRECE, PRACtico, con buenas recomendaciones, Lavalle 1953.

DEPENDIENTE CON 5 años DE PRACTICA EN ramos generales y con recomendaciones, se ofrece, para la campaña; Esmeralda 953, J. M.

EX COMERCIANTE, ARGENTINO, PRACTICO EN trabajos generales, se ofrece, sin pretensiones, D. E. Ispallata 3879.

EMPLEADO DE TIENDA O COBRADOR CON garantía en efectivo, se ofrece, por carta, F. Ibáñez, Tacuarí 281.

FOTOGRAFO IMPRESOR BROMURISTA SE ofrece; D. Massoni, Junín 1336.

GERENTE SASTRE, SOMBRERERIA, etc., etc., muy conocedor del negocio se ofrece, Bolivar 1070, R. Vega.

HOMBRE CON GARANTIA, BIEN RECOMENDAdo, para casa mayorista o consignataria, práctico en almacén y haciendas se ofrece, ciudad o campo; Ayacucho 890.

JOVEN ESTUDIANTE, OFRECESE PARA ESCRItorio, en ciudad o campaña, dentro de la provincia, sabe escribir a máquina y posee recomendaciones Dirigirse pidiendo referencias a Natalio Smejoff, N. de la Riestra, F. C. Sud. 229 v. En. 28

JOVEN SE OFRECE, MEDIO JARDINERO O mucamo, Talcahuano 358.

MECANICO AJUSTADOR RECIEN LLEGADO DE España se ofrece para garage, casa de bicicletas ó taller de maquinarias, Rivadavia 1691.

NIña PRESENTADA POR SUS PADRES DESEA encontrar casa seria, sabiendo máquina, bastante contabilidad y posee buena ortografía, por carta Salcedo 3043, D. V.

OFICIAL MEDIO PELUQUERO, SE OFRECE, ESmeralda 970.

PINTOR OFICIAL DE AUTOMOVILES, COMPEtente, se ofrece, Peña 3135.

SE OFRECE UN PEON DE QUINTA PARA LA ciudad o campo, que entiende de cocina también sin pretensiones, dirigirse por carta a Emilio R. Lasruel, Juncal 767. perm.

SIRVIENTA BIEN RECOMENDADA SE NECESIta, buen sueldo, O'Higgins 2096. p.

SE OFRECE APRENDIZ FARMACIA DE 15 años, Q. Bocayuva 717.

TRABAJADOR SERIO, PRACTICO EN FABRICAción de licores, sin pretensiones, se ofrece, J. P., Larrea 228.

ALQUILER DE CASAS

SE ALQUILA PIEZA Y COMEDOR CON O SIN muebles, Anchorena 1755. v. En. 28.

ALQUILANSE SALAS AMUEBLADAS CON O SIN pensión, Alsina 1112, 1o. derecha. 233 v. En. 27.

COMPRA VENTA DE NEGOCIOS

SE VENDE UN NEGOCIO DE FOTOGRAFIA EN San Antonio de Areco, con facilidades de pago, capital, 2.000 pesos, dirigirse por carta o personalmente a J. R. Martínez, San Antonio de Areco F. C. C. A. 222.

Intendencia Municipal de la Capital

CEMENTERIO DEL NORTE

Citase a los dueños del sepulcro conocido por de don Valentín Durand, y a los de la sepultura 3a., del núm. 76, sección San Antonio, del cementerio del Norte, para que dentro del plazo de 30 días, a contar de la primera publicación de este aviso, concurran a la dirección general de Cementerios, a fin de convenir la forma de dar ubicación a sus respectivas propiedades.—Buenos Aires, Enero 5 de 1916.—El secretario. 145v8Feb.

EDICTOS JUDICIALES

Por disposición del señor juez de 1.a instancia en lo civil de la Capital de la República doctor don Uladislao F. Padilla, se cita y emplaza por el término de treinta días, a contar desde la primera publicación del presente, a todos los que se consideren con derecho a los bienes dejados por fallecimiento de doña MARIANA FREIRE DE VIDAL, ya sean como herederos o acreedores; para que dentro de dicho término, comparezcan por ante su Juzgado y Secretaría del que suscribe, a deducir sus acciones en forma, bajo apercibimiento de lo que hubiere lugar por derecho.

Buenos Aires, diciembre 22 de 1915. — Jorge Ferrari. 101 v. 6 Feb.

El señor juez de 1.a instancia en lo civil de la Capital de la República, doctor don Roberto Repetto, ha dispuesto se cite, llame y emplace por el término de treinta días, contados desde la primera publicación del presente a todos los que se consideren con derecho a los bienes dejados por doña MARIA SANTAMARINA DE ECHANDI, ya sean como herederos o acreedores, para que dentro de dicho término comparezcan a deducir sus acciones en forma, por ante su Juzgado y Secretaría del que suscribe, bajo apercibimiento de lo que hubiere lugar por derecho.

Buenos Aires, Diciembre 23 de 1915. — José A. Quirno Costa, secretario. 111 Enero 26.

Por disposición del señor juez de comercio de feria de la capital de la República, doctor don Eduardo M. Naón, se hace saber por medio del presente y por el término de tres días, que la sociedad que en ésta plaza giraba bajo el rubro de SIRI, BOLLO y COMPAÑIA, ha sido disuelta de común acuerdo de socio, quedando el activo y pasivo de la extinguida sociedad a cargo de los socios Carlos Siri y Eduardo P. Bollo según escritura pasada ante el escribano Mario González Heredia, con fecha 16 de Diciembre de 1915, en ésta capital.

Buenos Aires, Enero 26 de 1916. — Alfredo G. Romero, secretario. Oficina Palacio de Justicia, 6.o piso. 237 v. En. 31.

MINISTERIO DEL INTERIOR

Dirección general de territorios nacionales

Llámase a remate público para la provisión de cien mil (100.000) litros de nafta Pratt y doscientos (200) tanques de hierro reforzados, capacidad de doscientos (200) litros cada uno.

El remate tendrá lugar el día dos (2) de Febrero de 1916, a las 3 p. m., en la Dirección General de Territorios.

El pliego de condiciones se publica en el Boletín Oficial. Por más datos dirigirse a la Dirección General de Territorios.

Buenos Aires, diciembre 28 de 1915.

F. Ruiz Moreno.

v. Febrero 4.

CONVOCATORIAS

SOCIEDAD ANONIMA HIPODROMO NACIONAL. — Se convoca a los señores accionistas a la asamblea general ordinaria que tendrá lugar el día 4 de Febrero próximo a las 3.30 de la tarde, en el local de la sociedad, Corrientes 758.

OBJETO DE LA CONVOCATORIA:

1.o Lectura y consideración de la Memoria y Balance correspondiente al Ejercicio de 1915.
2.o Sancionar la distribución de un dividendo.
3.o Fijación de los Honorarios del Síndico.
4.o Renovación del Directorio.
5.o Elección del Síndico y Síndico suplente.
6.o Nombramiento de tres accionistas para aprobar y firmar el acta de la presente asamblea.

Artículo 22: Tres días antes de la asamblea y de 1 a 5 de la tarde, deberán indefectiblemente estar depositadas en la gerencia, las acciones. Pasado este término sin depositarlas, se perderá el derecho a tomar parte en ella. — Buenos Aires, Enero 18 de 1916. — El Directorio.

194 v. Feb. 4.

BANCO DE LA PROVINCIA DE BUENOS AIRES. — De acuerdo con los artículos 27 y 24 (inciso 6) de la carta orgánica, el directorio convoca a los señores accionistas para la asamblea general ordinaria que deberá celebrarse el sábado 12 de febrero próximo a las 3 de la tarde, en el local del Banco, casa de Buenos Aires, calle San Martín 137, para tratar la siguiente

ORDEN DEL DIA

1.° Tomar en consideración la memoria y balance correspondientes al ejercicio que terminó el 31 de diciembre próximo pasado.

2.° Resolver sobre la distribución de utilidades propuesta.

3.° Elegir tres directores titulares por tres años, en reemplazo de los señores Pedro Lacado); seis suplentes de directores, síndico y suplente de síndico en reemplazo de los actuales, que terminan su mandato.

Emilio Lernoud y Manuel Magdalena (fallecido); seis suplentes de directores, síndico y su-

Se hace presente que de acuerdo con los artículos 31 y 35 de la carta orgánica, los señores accionistas para concurrir a la asamblea deberán depositar por lo menos diez acciones con cinco días de anticipación a la fecha citada para la reunión.

La Plata, enero 25 de 1916. — El secretario.

230-v-f-12

LICITACIONES

DIRECCION GENERAL DE IRRIGACION

Llámase a licitación pública hasta el día 3 de Abril de 1916, a las 3 y 30 p. m., para la provisión de un puente metálico de 125 metros de longitud, en 9 tramos. Las bases y condiciones de licitación y juego de planos se obtendrán en la Oficina de Compras de la Dirección General de Irrigación, calle Belgrano 124, 1er. piso.

Buenos Aires, Enero 4 de 1916. — Julio Mallmann, secretario. 136 v. 3 Abril.

Concejo Nacional de Educación

LICITACION

Llámase nuevamente a licitación pública para el día 28 del actual, para la ejecución de las obras de reparación de los edificios escolares de las calles Nerón 3745, Tellier 2436 y Homero 81, de acuerdo con los presupuestos que los interesados podrán consultar todos los días hábiles de 12 a 6 p. m. en la Dirección General de Arquitectura, Rodríguez Peña 935, segundo piso.

La apertura de las propuestas, que deberán ser presentadas escritas a máquina por duplicado y de acuerdo en un todo a lo que al respecto establecen las leyes de sellos y contabilidad, tendrá lugar el día indicado a las 1 de la tarde. — El secretario general. 172-v-4-f

Intendencia Municipal de la Capital

Llámase a licitación para la provisión de 50.000 kilos de pizarra, a entregarse en una partida y cuyo pago se efectuará de inmediato en letras a noventa días, sin interés. La recepción y apertura de propuestas se efectuará el día 14 de febrero próximo, a las 2 p. m. El pliego de condiciones puede consultarse en la oficina de licitaciones. — Buenos Aires, enero 16 de 1916. 181v7Fb.

Intendencia Municipal de la Capital

Llámase a licitación para la provisión de arvejas secas, dulce de membrillo y jabón amarillo con destino a la Asistencia Pública, durante el primer semestre del año en curso. Tendrá lugar el día 4 de febrero próximo a la 1 y 30 p. m. El pliego de condiciones puede consultarse en la oficina de licitaciones. — Buenos Aires, enero 26 de 1916. — El secretario. 223 v fb 4

CURSO GRATUITO DE TELEGRAFIA

En el local de la escuela Rioja 830 se dictan clases gratuitas de esta asignatura y en cuyo curso existen asientos vacantes. La enseñanza es para ambos sexos. Las clases funcionan los días lunes, miercoles y sábados, de 8 a 10 de la noche.

Folletín de LA EPOCA (3)

GRACE SARTWELL MASON

El misterio de los zapatos amarillos

—Una jaqueca, nada más. Quise levantarme, pero en vano. Pero estaré bien mañana — dijo Mary, esbozando una sonrisa. Pasó una sombra por su semblante y sus ojos se cerraron. Hubiera caído si no la sostiene Haldeman. Este, olvidado de la época precámbrica, mostróse bastante práctico, levantó la niña en sus brazos y, entrando a su cuarto, la colocó sobre la cama.

Al tocar su cabeza en la almohada, la señorita Horton volvió en sí, diciendo:

—Me mareaba, pero ahora estoy bien. No se moleste.

—¿Tiene usted un hermano? — preguntó el profesor.

—Tengo dos — contestó Mary, sorprendida.

—Entonces, hágase cuenta de que yo soy uno de ellos y que la estoy cuidando. Usted necesita de alguien; sola como usted...

—No, no! No se preocupe por mí. Estoy bien, verdaderamente.

Pero Haldeman, obstinado, preguntó:

—¿No ha tomado usted el desayuno, seguramente?

Y Mary contestó débilmente que no quería sino una taza de te, si fuera posible...

—En seguida — murmuró el paleontólogo.

Y se dispuso a hervir el agua en el calentador como él había visto hacer a ella la noche anterior. ¡Qué ánimo tenía ella! ¡Qué valor, qué inocencia, qué candidez. Probablemente no se alimentaba debidamente. Le confió que había partido en viaje por Francia, Italia, Suecia e Inglaterra con 300 dólares. Y le alcanzarían también... Hizo el te y se lo llevó.

—¡Ahora a dormir! — dijo, y la dejó sola.

Salió al bulevar e hízose llevar en taxímetro a la casa de un médico norteamericano, en la avenida Kleber, volviendo al hotel dentro de media hora, con el remedio que le había recetado. Mary lo tomó resignadamente.

—¡Qué bueno es usted! — dijo. — ¡Cuánta molestia le estoy dando!

—¡Cielos! — dijo Haldeman. — Recién me doy cuenta de la vida. He estado como un topo, amadrigando en los detritus de un mundo muerto, sin ver las bellezas y las maravillas de lo que me rodea. ¡Qué tonto he sido! Diciendo esto se dirigía nuevamente al bulevar, donde notaba algo inusitado. No había autobus en la calle; los automóviles iban cargados de equipajes, sonando frenéticamente sus bocinas y precipitándose en loca carrera, al parecer hacia la estación ferroviaria de Montparnasse. Los transeuntes se agrupaban en las aceras, hablando con desmanes apasionados. Había grandes carteles en los portones de la estación. Se detuvo para leer uno de los carteles, que decía:

"Orden de movilización general".

Y más abajo:

"Se iniciará la movilización el domingo 2 de Agosto de 1914".

¡El día siguiente!...

Haldeman detuvo un taxímetro y se hizo conducir a la embajada de los Estados Unidos. Allí supo que se proclamaría el estado de sitio el lunes y se le aconsejó salir de París cuanto antes.

El profesor regresó inmediatamente al hotel Agassiz, encontrando a Mary sentada en un sillón, cerca de la ventana. Había mejorado de semblante; el remedio, dijo, alivió casi en seguida la jaqueca, y a no ser un poco de debilidad, ya no sentía mal ninguno.

—[illegible] por [illegible] antepuerto — pronunció Haldeman. — Aquí le traigo lo que el doctor indicó como conveniente en las circunstancias actuales.

Resultó un banquete, pues el profesor se había surtido en un restaurant de la rue de la Paix, antes de ir a la embajada.

Mary opinó que parecía un cuento de las "Mil y una noches"; insistió también en que Haldeman participase del banquete.

Al terminar, Haldeman comunicó a Mary lo acontecido en la embajada y lo que había visto por las calles.

—A mi juicio — dijo — usted debería ir a Inglaterra en seguida, pues mañana ya no estará bien en París, sola como está usted.

Mary abrió unos ojos extrañados.

—¿Cómo — dijo — quiere que me marche sin haber visto el Louvre y la Conserjerie y las otras cosas que vine a ver? ¿La guerra dice usted? Y no podré volver nunca. Nunca, — repitió en tono trágico.

Se dejó persuadir al fin y prometió partir el lunes por la mañana si la situación se volviese crítica. Mientras, tendría que pasar otra noche en el hotel, pues aunque supiere de alguna pensión decente, no tenía ánimo ni fuerzas para embaular sus cosas.

En esto el profesor concibió un plan, cuya audacia e inventiva le asombró cuanto le halagaba.

Ya había pasado el calor y el bullicio del día. Si se podía encontrar un fiacre cómodo, ¿querría ella dar un paseo al Bois de Boulogne?

A esta pregunta, el semblante de Mary se transformó.

—¡Oh! — exclamó ella. — ¡Cuánto he deseado recorrer las Campos Elíseos en coche! Ha sido mi único anhelo desde que vine. ¡Vamos en seguida!

Y pasearon lentamente hacia el Bois en esa hora mágica cuando París está en su apogeo de su hechizo y encanto. Esta noche tenía algo de inusitadamente soñador y romántico — una ilusión de paz, imaginaria o falsificada — pero calmante y confortante.

No hablaban. Mary, por estar absorta en la contemplación de esos encantos, y Haldeman porque estaba preocupado de la situación material, mental y sentimental en que se encontraban. Siempre había gente agrupada en las aceras discutiendo animadamente y con gestos de amenaza.

—¿Le divierte el paseo? — pregunta a Mary.

—¡Oh, sí! ¡Nunca estuve tan contenta!

Cuando volvieron al hotel era noche obscura, y al subir la escalera, dijo Mary:

—Ahora me acuerdo. ¿Volvió usted esta tarde mientras yo dormía?

—¿Por qué me pregunta? — contestó el profesor.

—Por haber sentido, me parecía, el ruido de la puerta que se cerraba despacio. Creerá que yo siempre sigo alucinada.

Se sonrieron, pero involuntariamente; ambos se fijaron en el recodo de la escalera al tercer piso, pensando en la dama de los zapatos amarillos.

—Más vale que me ausente mañana, — observó ella. — Una casa desierta se vuelve misteriosa; ¿no es cierto?

—Si quiere, — replicó el profesor, — iré en busca de la pensión, mientras usted se prepara.

—Veremos mañana, — repuso ella con tono de desconsuelo.

—Sin duda, pensóse Haldeman, la casa le ha enervado. A él también. ¡Quién sabe si el repentino abandono del hotel por parte de Herr Wedde no estaría relacionado con la movilización! Pero ésta no explicaba del todo la partida del dueño y del personal del hotel.

Miró su manuscrito sobre la mesa, y pensaba volver a su período precámbrico, pero sentía una desazón y una inquietud tal, que se decidió en contra. En esto, parecíale oir un ruido como de pasos en [illegible] arriba.

Salió, trepó la escalera volando y quiso salir a la azotea. Escuchó un instante antes de abrir la puerta.

—Serán las palomas. ¿Por qué no se me ocurrió antes? — Y dióse vuelta para bajar nuevamente.

Al llegar abajo, vió que Mary había abierto su puerta, de donde salía un chorro de luz, revelándola a ella afuera, en el corredor.

El profesor fué apresurado hacia ella y preguntó:

—¿Qué le pasa? ¿Se ha asustado de algo?

—¡Mi cartera!—dijo—ha desaparecido.

—¡Su cartera! ¿tenía algo de valor?

—Sólo unas cartas y mi pasaporte; pero no es esto sino el hecho que me alarma.

—¿Está segura de que no se haya extraviado?

—He buscado por todo. Pero hay algo de misterioso. Esa puerta que se abrió en mi cuarto esta tarde...

—Querida niña, tranquilícese. Vamos a investigar los hechos. ¿Dónde ha tenido usted su cartera por última vez?

—Esta tarde antes de recostarme. La saqué anoche del baúl y la dejé en la mesita al lado de la puerta. Recuerdo cada detalle. Mi pasaporte sobresalía de la bolsita interior. Lo veo todavía. Y mire lo que encontré en el suelo.

Extendió la mano para mostrar lo que había encontrado: un pedacito redondeado de cuero amarillo desclavado evidentemente del botín de una persona femenina.

—Y ahora, exclamó Mary: ¿cree usted en la persona misteriosa?

El profesor miraba todavía el pedazo de cuero bermejo cuando de golpe el profundo silencio de la noche fué turbado por el estrépito del rompimiento de madera y de vidrio. Mary dejó escapar un grito de terror. Casi simultáneamente se percibía como un eco del estruendo el ruido de una puerta cerrada con violencia dentro de la casa y el sonido de voces en el patio del hotel.

No había luna aquella noche, pero en la pálida luz que se reflejaba del alumbrado de la ciudad, se veía revolotear en círculo arriba del patio una paloma.

(Continuará)

MUNDO COMERCIAL

EXTERIOR

TRIGO

NUEVA YORK, enero 28. — Trigo colorado americano entrega en mayo (por bushel en centavos oro americano), apertura de hoy: 144 5|8. Clausura anterior, 145.

CHICAGO, enero 28 — Trigo colorado americano, entrega en mayo (precio por bushel en centavos oro americano), apertura de hoy: 136 1|8. Clausura anterior, 136 7|8.

Trigo para julio, apertura de hoy: 127. Clausura anterior, 127 5|8.

Mercado tranquilo.

LIVERPOOL, enero 28. — Trigo colorado americano, entrega en enero-febrero (precio por quarter en chelines), 61|9. Clausura anterior, 61|6.

MAIZ

CHICAGO, enero 28. — Maíz mixto americano para el mes de mayo (precio por bushel en centavos oro americano), apertura de hoy: 79 1|4. Clausura anterior, 79 1|2.

LIVERPOOL, enero 38. — Maíz del Río de la Plata, entrega en enero-febrero (precio por quarter en chelines), 49|9. Clausura anterior, —.

LINO

HULL, enero 28. — Lino, entrega en febrero-marzo (precio por quarter de 416 libras, en chelines), 77. Clausura anterior, —.

CALCUTA, enero 28. — Lino, entrega en enero-febrero (precio por quarter de 410 libras en chelines), 83|6. Clausura anterior, 83.

DULUTH, enero 28. — Lino, entrega en mayo (precio por bushel en centavos oro americano), apertura de hoy: 238 1|4. Clausura anterior, 238 1|4.

Id entrega en julio. apertura de hoy: 238 1|2. Clausura anterior, 237 3|4.

MERCADO COMERCIAL DE LONDRES

LONDRES, enero 28.—

Tipo de descuento del Banco de Inglaterra . . . . 5 o|o
Consolidados británicos 2 1|2 o|o . 59 1|8

Títulos argentinos

Empréstito nacional 1897, 4 o|o, ley número 3378. . . . . 70 —
Bonos Obras de Salubridad, etc., de Bs. Aires 1891, 5 o|o. . . . . . . 92 —
Empréstito Argentino de Obras públicas, 1886, 5 o|o. . . . . . . 96 1|4
Empréstito Argentino de Conversión 1889, en libras, 4 1|2 o|o . . . . 82 1|2
Empréstito Argentino Interno de 1909, 5 por ciento . . . . 85 1|2
Banco Español del Río de la Plata acciones ordinarias. . . . . nom.
Province of Buenos Aires 3 o|o to 3 1|2 por ciento Loan of 1906. . . . . . 38 1|4

BOLSA DE PARIS

PARIS, enero 28.—

Renta francesa, 3 por ciento. . . . . . 61.—
Banco Francés del Río de la Plata, acciones ordinarias . . . . nom.

BOLSA DE MONTEVIDEO

MONTEVIDEO, eneor 27. — Los valores negociados hoy en la primera rueda del mercado de títulos tuvieron en la clausura estas cotizaciones:

BOLSA DE MONTEVIDEO

MONTEVIDEO, enero 28. — Los valores negociados hoy en la primera rueda del mercado de títulos tuvieron en la clausura estas cotizaciones:

Títulos hipotecarios de la serie Q a 83.70.
Vales del Tesoro a 98.
Deuda Consolidada a 61.40.

MONTEVIDEO, enero 28. — En el Stock Exchange de Londres, la Deuda Consolidada Uruguaya se cotizó hoy a 59.75.

INTERIOR

BOLSA DE COMERCIO

Primera rueda

Cédula Hipotecaria Argentina, de 6 o|o, antigua emisión. al contado: 4.000 a 91.70, 13.500 a 91.50, 8.000 a 91.30, 40.000 a 91.40, total 65.500.

Id. para fin de mes: 30.000 a 91.70, 10.000 a 91.50, 30.000 a 91.40, total 70.000.

Id. para Febrero 29: 30.000 a 91.50.

Id. (primera série), al contado: 17.000 a 92.80, 11.000 a 92.70 total 28.000.

Cédulas Nacionales de la série K. al contado: 13.000 a 89.

Crédito Argentino 1905, al contado: 15.100 a 88.50.

Bonos Municipales de Pavimentación (semestral), al contado: 1.900 a 72, 4.200 a 71.80. total 6.100.

Id. para Enero 29: 2.500 a 71.80.

Empréstito de Conversión de 2 1|2 o|o, série B. al contado: 10.000 a 31.40.

Banco Francés para Enero 29: 10 a 25.

Banco Español, al contado: 100 a 109.

Banco El Hogar Argentino, al contado: 42 a 163.

Banco Popular Argentino, al contado: 65 a 27.

DEMANDA Y OFERTA DE TITULOS

Hoy se anotaron, solicitados en compra, en la Bolsa de Comercio, los siguientes títulos y acciones:

Deuda interna de Mendoza. Club Mar del Plata, Letras de tesorería de la Municipalidad, Quebrachales Paraguayos. River Plate Quebracho, Banco de Buenos Aires, Banco Industrial Argentino. Banco Comercial Italiano, Petróleo Golfo San Jorge. Nafta Comodoro Rivadavia, Grandes Hoteles de Mar del Plata, Deuda Consolidada 2a serie 5 o|o de la provincia de Buenos Aires, Marina Mercante Argentina, Depósitos del Banco Francés, Tigre Club, Cervecería Buenos Aires. Puentes Transbordadores del Riachuelo, La Clara (molinos), La Mundial (seguros), Obligaciones 8 o|o del Banco El Hogar Argentino. La Primitiva (fábrica de bolsas), Conversión de obligaciones del Banco de la Provincia de Buenos Aires, Salinas Hnos. (fábrica de bolsas), Nuevo Banco Italiano. Obras de Saneamiento de la Provincia de Buenos Aires. Banco de Pigüé. Mercado de Abasto Proveedor. La Ibero Platense, Banco Español del Río de la Plata, Compañía General de Fósforos. Compañía Sansinena de carnes congeladas. La Franco Argentina (seguros). Nuevo Banco Italiano, Argentina de Edificación, Arenera del Vizcaíno.

Se ofrecieron en venta:

Mercado General de Haciendas, Certificados 50 o|o del Banco de la Provincia. La Inmobiliaria. Compañía Sudamericana de Billetes de Banco, Banco de Italia. La Edificadora, Salinas Hnos., Petróleo Golfo San Jorge. La Financiera, La Previsora, Prince George's Hall, La Estrella (seguros), La Pescadora Argentina. Colonia Alvear, Compañía de Tierras del Oeste, La Primitiva (fábrica de bolsas), Bodegas y Viñedos Giol, La Vascongada, Talleres Metalúrgicos, Banco del Comercio (en liquidación), Banco de Buenos Aires, Banco Basko Asturiano, Gatch y Chaves, Quebrachales Paraguayos, La Bahía Blanca, Territorial de La Plata, Tranvías Eléctricos del Sud, Compañía Sansinena de carnes congeladas, Empréstito Municipal de 1897.

CAMBIOS BANCARIOS

(Pago en Oro)

BANCO DE LA NACION ARGENTINA

	90 Ds.	Vista	Telegr.
Sobre Londres	—	48.00	47 7/8
» París	—	5.57	5.56
» Alemania	—	5.06	4.99
» Italia	—	6.31	6.30
» España	—	5.00	4.99
» Estados Unidos	—	104.80	—
» Chile	—	48 5/8	—
» Bolivia	—	48 5/8	—
» Portugal	—	1.31	—
» Montevideo	—	2 1/2	—

BANCO DE LONDRES Y RIO DE LA PLATA

Sobre Londres	48 5/8	48.00	47 15/16
» Francia	—	5.55	5.53
» Italia	—	6.23	6.21
» España	—	4.97	4.95

BANCO ESPAÑOL DEL RIO DE LA PLATA

Sobre Francia	—	5.58	5.57
» Inglaterra	—	48 1/8	47 15/16
» España	—	5.00	4.99
» Italia	—	6.37	6.35
» Nueva York	—	104.75	—
» Portugal	—	1.31	—
» Brasil	—	20.500	—
» Alemania	—	5.00	—

BANCO BRITANICO

Sobre Londres	48 5/8	48.00	47 7/8
» Francia	—	5.57	5.56
» Italia	—	6.30	4.99
» España	—	4.98	—
» Nueva York	—	104.80	105.10

BANCO DE LONDRES Y BRASIL

Sobre Londres	48 5/8	48.00	—
» Francia	—	5.55	—
» Italia	—	6.25	—
» España	—	4.96	—
» Portugal	—	1.31	—
» Nueva York	—	105.00	—
» Brasil	—	21.300	—

BANCO DE LA PROVINCIA DE BUENOS AIRES

» Londres	—	48.60	—
» Francia	—	5.58	—
» Italia	—	6.30	—
» España	—	5.00	—
» Alemania	—	5.00	—

BANCO SUIZO SUD-AMERICANO

Sobre Londres	—	48 1/16	—
» Suiza	—	4.94	—
» Francia	—	5.59 1/2	—
» Alemania	—	4.96	—
» Bélgica	—	6.11	—
» Italia	—	6.34	—
» España	—	5.01	—
» Norte América	—	104.80	—

NUEVO BANCO ITALIANO

Sobre Londres	—	48 1/32	—
» Francia	—	5.59	—
» Italia	—	6.38	—
» España	—	5.00	—
» Nueva York	—	105	—

BANCO FRANCES E ITALIANO

Sobre Londres	—	48.00	47 7/8
» Francia	—	5.58	5.57
» Italia	—	6.32	6.31
» España	—	5.01	4.99
» Norte América	—	104.95	105.10
» Brasil	—	21.300	21.250
» Suiza	—	4.91	4.90

BANCO ALEMAN TRANSATLANTICO

Sobre Alemania	—	5.08	—
» Bélgica	—	6.27	—
» España	—	4.99.00	—
» Norte América	—	104.90	—
» Suiza	—	4.90	—

BANCO POPULAR ARGENTINO

Sobre Londres	—	48.00	—
» Francia	—	5.58	—
» Italia	—	6.28	—
» Alemania	—	4.96	—
» España	—	4.98	—

BANCO COMERCIAL ITALIANO

Sobre Londres	48 1/32	48.00	47 7/8
» Francia	5.60	5.58	5.57
» Italia	6.40	6.38	6.37
» España	5.01	4.99	4.98
» Norte América	—	104.90	105.20

BANCO DE ITALIA Y RIO DE LA PLATA

Sobre Londres	—	47 7/8	—
» Francia	—	5.56	—
» Italia	—	6.30	—
» España	—	4.95	—

BANCO DE GALICIA Y BUENOS AIRES

Sobre Londres	—	48.00	47 7/8
» Francia	—	5.58	5.58
» Italia	—	6.40	6.38
» España	—	5.01	5.00

BANCO GERMANICO DE LA AMERICA DEL SUR

Sobre España	—	5.00	—
» Alemania	—	5.07	4.91
» Suiza	—	4.92	—
» Dinamarca	—	3.35	—
» Holanda	—	2.2	—
» Nueva York	—	104.70	105.35
» Bélgica	—	6.20	—

BANCO HOLANDES DE LA AMERICA DEL SUR

Sobre Londres	—	47 15/16	47 7/8
» París	—	5.58	5.57
» Italia	—	6.39	6.38
» España	—	5.00	4.99
» Alemania	—	5.04	5.01
» Holanda	—	2.14	2.14
» Países Escandinavos	—	1.50	1.44
» Norte América	—	105.10	105.20

BANCO FRANCES DEL RIO DE LA PLATA

Sobre Londres	—	48 1/8	47 15/16
» Francia	—	5.59	5.57
» España	—	5.01 1/2	4.99
» Estados Unidos	—	104.80	105.00
» Italia	—	6.41	6.39

REMATE DE TITULOS

Por orden judicial, el comisionista de bolsa, señor J. L. Etchechury, vendió en remate despues de la primera rueda, estos títulos:

20 acciones de la Compañía Marconi de telegrafía sin hilos, valor nominal de $ 5 oro c|u. a 0.39 cents. oro c|u.

—5 acciones Cooperativa Nacional de Consumos. de $ 20 c|u. a $ 0.70 por acción.

—25 acciones Cooperativa Argentina de Automóviles (en liquidación), de $ 100 c|u. a cincuenta centavos por acción.

MERCADO DE CEREALES A TERMINO DE BUENOS AIRES

Primera rueda

Lino: Para Marzo, 100 toneladas a $ 13.10.

Registro de contratos

En la oficina de ajustes del mercado de cereales a término, se anotaron hoy estos contratos:

Trigo: Para Febrero, 400 toneladas a $ 9.50.

Maíz: Para Mayo, 200 toneladas a $ 5.70.

Lino: Para Febrero. 300 toneladas a $ 12.70, 100 íd. a $ 12.73, 500 íd. a $ 12.80, 200 íd. a $ 12.95, 600 íd. a $ 13. 100 íd. a $ 1305; para Marzo, 300 íd. a $ 12.66, 100 íd. a $ 12.75, 100 íd. a $ 12.90, 100 íd. a $ 13. 300 íd. a $ 13.05.

MERCADO DE CEREALES A TERMINO DE ROSARIO

Primera rueda

Trigo: Para Febrero, 200 toneladas a $ 9.45.

Maíz: Para Mayo, 200 toneladas a $ 5.28.

Lino: Para Febrero, 100 toneladas a $ 12.70; para Abril, 100 a $ 12.90.

BOLSA DE CEREALES DE ROSARIO

Cotizaciones oficiales

Trigo nuevo, 79 kilos . . . . . $ 9.55
Id, id, 78 kilos . . . . . . » 9.32 1|2
Lino . . . . » 12.60
Maíz . . . . » 5.25

MERCADO I. BULRRICH

Enero 28 de 1916.

Ventas al por mayor:

Gallinas especiales de $ 2.50 a 3 la yunta.
Gallinas regulares, de 1.60 a 2.50 id.
Pollos especiales, de 1.70 a 2.20 id.
Pollos regulares, de 1 a 1.40 id.
Pollos chicos, de 0.70 a 0.80 id.
Pavos cerda, de 8.50 a 9.30 id.
Pavitas, según clase, de 3 a 4.60 id.
Patos criollos, de 1.10 a 2.20 id.
Patos marruecos: de 0.60 a 0.80 id.
Gansos, según clase, de 2a 2.50 id.
Pichones de paloma, a 0.33 id.
Conejos viejos, de 1.20 a 1.60 id.
Huevos, la docena de 0.53 a 0.54.
stos precios son con impuestos municipales

MERCADO DE PASTO

Estación Caballito.

Han entrado hoy a este mercado 444 fardos pasto y 374 fardos chicos.

VENTAS DE HOY

J. A. Botte 4 fardos alfalfa grandes a $ 32; 57 a 37; 487 chicos a 38.

J. B. Guillaume: 40 fardos alfalfa a $ 37.

L. Fernández: 36 fardos mezcla, grandes, a $ 36.

B. y Benvenuto: 40 fardos alfalfa, grandes, a $ 36.

D. Múlalo: 40 fardos alfalfa, grandes, a $ 40.

Estación Palermo.

J. A. Botte: 36 fardos alfalfa grandes, a $ 37.

Estación Colegiales.

A. Iriarte: 46 fardos alfalfa, grandes, a $ 35.

MERCADO DE PATATAS

Han entrado a la estación Retiro 4.512 bolsas de patatas; en Buenos Aires 546 bosas.

VENTAS DE HOY

Patata según clase, de $ 0.60 a $ 0.75 los 10 kilos, en la estación Retiro.

MERCADO DE VACUNOS (LINIERS)

Con cotizaciones ligeramente en alza, se realizaron hoy las transacciones en este mercado, especialmente para los lotes compuestos de novillos frigorífico y vacas gordas; éstas últimas han sido algo solicitadas en el día, a causa de algunos frigoríficos que operaron en esa categoría.

Para las tropas de consumo los precios continúan flojos.

La entrada de hoy en este mercado fué de 3244 cabezas, clasificadas en la siguiente forma: novillos 1550, vacas 1471, terneros 219 y 4 bueyes. Porcinos entraron 413.

Los precios corrientes de la mañana fueron los siguientes:

Bueyes para frigorífico . . . . . $ 130.— a 215.—
Bueyes para consumo . . . . . » 32.— a 130.—
Novillos mest. gordos . . . . . » 130.— a 139.—
Novillos para consumo . . . . . » 53.— a 165.—
Novillitos para consumo . . . . . » 45.— a 128.—
Vacas para consumo . . . . . » 44.— a 158.—
Vaquillonas para consumo . . . . » 35.— a 106.50
Terneros para consumo . . . . . » 12.— a 71.—

Para porcinos los precios variaron entre pesos 0.32 a 0.37 1|2 el kilo.

VENTAS DE HOY

Barga, Lascurain y Echegaray—

30 novillos c. gorda Mendoza . . . . . . 119.—
22 novillitos flacos E. Ríos . . . . . . 60.—
2 novillitos flacos E. Ríos . . . . . . 55.—

Alonso y Binguier—

8 vacas g. y c. gorda Córdoba . . . . . . 117.—
10 vacas carne gorda Idem . . . . . . 90.—
3 vacas carne flaca Córdoba . . . . . . 65.—
6 vacas g. y c. gorda Idem . . . . . . 115.—
1 torunu flaco Córdoba . . . . . . 85.—
7 torunos gordos Córdoba . . . . . . 106.—

Arrese y Hnos. Fortunato B.—

32 novillos carne gorda E. Ríos . . . . . . 117.—
29 novillitos g. y c. gorda Idem . . . . . . 104.—
31 vacas b. gordas Pellegrini . . . . . . 148.—
2 vacas gordas C. Casares . . . . . . 125.—
49 vacas g. y c. gorda Pellegrini . . . . . . 125.—

Accame y Belfini—

20 novillos buena carne Chivilcoy . . . . . . 100.—
1 toro carne gorda Idem . . . . . . 120.—
4 vaquillonas carne gorda Idem . . . . . . 95.—
3 novillitos gordos Chivilcoy . . . . . . 115.—
2 vacas carne gorda Santa Fe . . . . . . 100.—
6 vaquillonas buena carne Santa Fe . . . . 78.—
19 vaquillonas flacas Santa Fe . . . . . . 51.—
19 terneros regulares Santa Fe . . . . . . 22.—

Benítez y Marré—

9 novillos carne gorda Mercedes . . . . . . 127.—
5 vacas g. y c. gorda Idem . . . . . . 115.—
1 vaca carne gorda Mercedes . . . . . . 100.—
3 vacas buena carne Mercedes . . . . . . 79.—
83 novillos carne gorda Santa Fe . . . . . . 129.—

Crespo y Rodríguez—

8 bueyes m. gordos Junín . . . . . . 200.—
3 bueyes gordos Junín . . . . . . 194.—
2 novillos gordos Junín . . . . . . 135.—
3 novillos carne gorda Junín . . . . . . 140.—
10 bueyes gordos Santa Fe . . . . . . 150.—
14 vacas criollas buena carne Santa Fe . . . 75.—
56 vacas criollas flacas Santa Fe . . . . . . 50.—
8 novillitos flacos Santa Fe . . . . . . 78.—
9 terneros regulares Santa Fe . . . . . . 32.—
5 vacas g. y c. gorda Córdoba . . . . . . 123.—

27 vacas carne gorda Córdoba . . . . . . 113.—
6 vaquillonas carne gorda Córdoba . . . . 104.—
4 vaquillonas carne gorda Idem . . . . . . 93.—
2 vaquillonas carne gorda Córdoba . . . . . 87.—
2 terneros mamones Córdoba . . . . . . 24.—

Ceballos y Cufré—

15 vacas especiales La Pampa . . . . . . 155.—

Dieckmann Hnos.—

1 vaca carne gorda Córdoba . . . . . . 87.—
16 vacas g. y c.ª gorda Córdoba . . . . . . 125.—
11 vacas carne gorda Córdoba 114.50

Dodds y D. D. Ramsay—

22 vacas g. y c. gorda Córdoba . . . . . . 115.—

Devoto y Cía. Tomás—

102 novillos carne gorda E. Ríos . . . . . . 116.—
43 novillos buena carne Entre Ríos . . . . . . 100.—
1 buey g. y c. gorda Matanza . . . . . . 150.—
1 ternero regular Matanza . . . . . . 25.—
3 terneros regulares Suipacha . . . . . . 23.—
8 vacas carne gorda Suipacha . . . . . . 98.—
7 vaquillonas carne gorda Idem . . . . . . 88.—
4 vacas gordas Suipacha . . . . . . 122.—
19 novillitos m. especiales Suipacha . . . . 135.—

Frers Julián—

30 novillos g. y c. gorda M. Paz . . . . . . 151.—

Gibson Hnos.—

21 vaquillonas g. y c. gorda Córdoba . . . . 100.—
20 vaquillonas carne gorda Idem . . . . . . 93.—
19 vaquillonas carne gorda Idem . . . . . . 92.—
11 vacas g. y c. gorda Idem 127.50
14 vacas carne gorda Córdoba . . . . . . 122.—
25 vacas gordas Córdoba . . . . . . 132.—

Giaja y Etchart—

8 novillos g. y c. gorda G. Mitre . . . . . . 165.—

Godi e hijos Ignacio—

22 vacas g. y c. gorda La Pampa . . . . . . 113.—
22 novillos carne gorda La Pampa . . . . . . 117.—
12 vacas carne gorda 9 de Julio . . . . . . 88.—
1 vaca especial 9 de Julio . . . . . . 155.—
1 novillo buena carne 9 de Julio . . . . . . 100.—

Lalor Juan—

1 torunu carne gorda 9 de Julio . . . . . . 120.—
2 vacas carne gorda Idem . . . . . . 93.—
2 vaquillonas carne gorda Idem . . . . . . 97.—
2 vacas carne gorda Idem . . . . . . 93.—
2 novillitos carne gorda Idem . . . . . . 92.—
1 buey buena carne Idem . . . . . . 36.—
4 vacas g. y c. gorda Idem . . . . . . 114.—
1 ternero regular 9 de Julio . . . . . . 36.—
6 terneros regulares 9 de Julio . . . . . . 23.—
2 vacas g. y c. gorda Idem . . . . . . 115.—
5 vaquillonas carne gorda Idem . . . . . . 87.—
1 ternero regular 9 de Julio . . . . . . 37.—
4 vacas g. y c. gorda Merlo . . . . . . 128.—
8 vacas carne gorda Merlo 104.50
2 vacas carne gorda Merlo . . . . . . 93.—
4 vacas carne gorda Merlo . . . . . . 92.—
1 torunu carne gorda Idem . . . . . . 135.—
2 vacas carne gorda Idem . . . . . . 82.—
1 vaquillona flaca Idem . . . . . . 59.—
1 novillo carne gorda Idem . . . . . . 122.—
1 ternero regular Idem . . . . . . 37.—
5 vacas g. y c. gorda G. Pinto . . . . . . 109.—
4 vacas gordas G. Pinto . . . . . . 131.—
11 vacas gordas G. Pinto . . . . . . 134.—
2 torunos carne gorda Córdoba . . . . . . 242.—
8 novillos carne gorda Córdoba . . . . . . 147.—
5 vacas m. gordas Matanza . . . . . . 130.—
2 novillos carne gorda Matanza 134.50
6 novillos c. gorda Matanza . . . . . . 161.—
3 vacas g. y c. gorda Matanza . . . . . . 126.—
1 novillo buena carne Matanza . . . . . . 95.—
4 vacas carne gorda Matanza . . . . . . 98.—
3 vacas gordas Matanza 130.50
1 vaca g. y c. gorda Matanza . . . . . . 124.—
1 vaca carne gorda Matanza . . . . . . 87.—
1 vaca carne gorda Matanza 84.50
8 terneros regulares Matanza . . . . . . 45.—
6 terneros regulares Matanza . . . . . . 23.—
4 vaquillonas flacas Matanza . . . . . . 53.—
44 vacas especiales Navarro . . . . . . 150.—
2 novillos carne gorda Giles . . . . . . 125.—
1 toro carne gorda Giles 121.50
1 novillito buena carne Idem 75.50
1 toro carne gorda Idem . . . . . . 111.—
1 vaca flaca Idem . . . . . . 44.—
1 novillito flaco Idem . . . . . . 51.—
8 terneros regulares Idem . . . . . . 23.—
12 vaquillonas flacas Capital . . . . . . 33.—
7 vaquillonas flacas Capital 22.50
3 vacas m. especiales C. Suárez . . . . . . 153.—
4 vacas gordas C. Suárez . . . . . . 133.—
1 novillo gordo y carne gorda Idem . . . . 150.—
1 novillo g. y carne gorda Idem . . . . . . 145.—

Lynch y Cía. Leandro—

30 novillos carne gorda S. Vicente . . . . . . 133.—
5 vacas g. y c. gorda S. Vicente . . . . . . 127.—
2 vacas carne gorda San Vicente . . . . . . [illegible]
2 vaquillonas buena carne S. Vicente . . . . 73.—
10 terneros regulares San Vicente . . . . . . 40.—

Lanusse Pedro y Antonio—

2 terneros regulares Colón . . . . . . 27.—
2 novillitos buena carne Idem . . . . . . 78.—
6 terneros buenos Colón 54.50
4 novillos carne gorda Colón . . . . . . 171.—
2 novillos carne gorda Colón . . . . . . 147.—

7 vacas gordas Colón . . . . . . 127.—
8 vacas gordas y c. gorda Idem . . . . . . 113.—
8 novillos carne gorda Idem . . . . . . 146.—
1 vaca carne gorda Santa Fe . . . . . . 95.—
22 terneros regulares Santa Fe 42.50
2 vaquillonas flacas Santa Fe . . . . . . 46.—
9 vaquillonas flacas Santa Fe . . . . . . 59.—
22 vaquillonas carne gorda Idem . . . . . . 92.—
21 vaquillonas buena carne Idem . . . . . . 71.—
2 novillos carne gorda Santa Fe . . . . . . 100.—
1 vaca flaca Santa Fe 43.50
12 vacas gordas y r. gorda Idem 117.50
22 novillos buena carne Idem . . . . . . 91.—
21 novillos flacos Santa Fe . . . . . . 82.—
13 vacas gordas y c. gorda Idem . . . . . . 117.—
16 vacas carne gorda Santa Fe 122.50
1 toro carne gorda Idem . . . . . . 127.—
15 novillitos buena carne Idem . . . . . . 78.—
1 vaca buena carne Idem . . . . . . 75.—
1 ternero mamón Idem . . . . . . 6.—
1 novillo buena carne Idem . . . . . . 97.—
12 novillos flacos Santa Fe . . . . . . 67.—
7 novillos buena carne Idem . . . . . . 97.—
11 vacas carne gorda Idem . . . . . . 99.—
20 vacas b. carne, Santa Fe 76.30
15 vacas b. carne Santa Fe . . . . . . 75.—
2 novillos c. gorda, Cañuelas 162.30
1 vaquillona c. gorda, Cañuelas . . . . . . 82.—
1 toro c. gorda, Cañuelas . . . . . . 122.—
7 vacas c. gorda, Cañuelas . . . . . . 93.—
6 vacas g. y c. gorda, Cañuelas . . . . . . 111.—
7 vacas gordas, Cañuelas . . . . . . 120.—
4 vacas c. gorda, E. Ríos 81.30
9 vacas c. gorda, E. Ríos 95.30
20 vaquillonas g. y c. gorda, Tejedor 106.20
20 vaquillonas g. y c. gorda, Tejedor . . . . 99.—

Landa Florencio y Alfredo E.—

2 novillos c. gorda, La Pampa . . . . . . 110.—
3 vacas c. gorda, La Pampa . . . . . . 100.—
29 novillitos g. y c. gorda, aL Pampa . . . . 100.—
9 novillitos c. gorda, La Pampa . . . . . . 92.—
6 toros flacos, La Pampa . . . . . . 82.—

Maraspin y Cía. Andrés—

2 toros c. gorda, Pehuajó . . . . . . 120.—
10 novillos g. y c. gorda, Pehuajó . . . . . . 150.—
7 novillitos gordos, Pehuajó . . . . . . 120.—
6 vacas g. y c. gorda, Pehuajó . . . . . . 125.—
1 vacas c. gorda, Pehuajó . . . . . . 100.—
4 vaquillonas g. y c. gorda, Pehuajó . . . . 105.—

Mihura Hermanos—

15 terneros regulares, E. Ríos . . . . . . 27.—
10 terneros regulares, E. Ríos . . . . . . 22.—
20 terneros regulares, E. Ríos . . . . . . 12.—

Ojam y Cía. Francisco—

6 novillos gordos, Lincoln . . . . . . 150.—
20 novillos g. y c. gorda, Salto . . . . . . 153.—
20 novillos c. gorda, Salto . . . . . . 123.—
4 novillos c. gorda, Lincoln . . . . . . 134.—
1 vaca m. gorda, Rivadavia . . . . . . 140.—
2 vagas g. y c. gorda, Rivadavia . . . . . . 110.—
9 vaquillonas g. y c. g., Rivadavia . . . . 100.—

Palau y Cía. Sebastián—

20 novillos g. y c. gorda, Rivadavia . . . . 120.—

Peña y Cía. Julio L.—

4 novillos c. gorda, 25 de mayo . . . . . . 128.—
4 novillitos g. y c. gorda, 25 mayo . . . . 114.—
5 novillitos g. y c. gorda, 25 mayo . . . . 100.—
1 toro b. carne, Santa Fe . . . . . . 100.—
1 vaca c. gorda, Santa Fe . . . . . . 102.—
1 novillito c. gorda, Santa Fe . . . . . . 85.—
8 vaquillonas c. gorda, Santa Fe . . . . . . 82.—
27 vacas flacas, Santa Fe . . . . . . 67.—

Patrón Costas y Peró—

20 novillos gordos, Córdoba . . . . . . 132.—

Salaberry y Berecteche—

2 vacas flacas, San Luis . . . . . . 67.—
4 vacas c. gorda, San Luis 90.50
1 vaca c. gorda, San Luis . . . . . . 91.—
4 vacas c. gorda, San Luis . . . . . . 95.—
4 novillos c. gorda, San Luis . . . . . . 128.—
4 novillitos g. y c. gorda, San Luis . . . . 120.—
4 vacas g. y c. gorda, San Luis . . . . . . 124.—
18 novillos c. gorda, Córdoba 117.50
15 novillos c. gorda, Córdoba 119.30
1 vaca gorda, Córdoba . . . . . . 125.—
6 vacas especiales, Córdoba . . . . . . 145.—
5 vacas gordas, Córdoba . . . . . . 121.—
22 vacas m. gordas, Córdoba . . . . . . 125.—
20 vacas especiales, Córdoba . . . . . . 143.—
42 novillos m. gordos, Córdoba . . . . . . 195.—
2 vaquillonas b. carne, Córdoba . . . . . . 71.—
1 toro flaco, Santa Fe 82.50
5 novillitos flacos, Santa Fe . . . . . . 61.—
7 novillitos flacos, Santa Fe . . . . . . 64.—
1 novillito c. gord, Santa Fe . . . . . . 127.—
9 vacas b. carne, Santa Fe . . . . . . 74.—
4 novillos c. gorda, Santa Fe . . . . . . 125.—
6 vaquillonas c. gorda, Matanza . . . . . . 87.—
4 vaquillonas c. gorda, Matanza . . . . . . 30.—
5 novillitos b. carne, Matanza 77.50
8 novillitos c. gorda, aMtanza . . . . . . 82.—
1 vaca c. gorda, Córdoba . . . . . . 106.—

EMBARQUES

PRODUCTOS	En la Semana	Igual del Año anterior	En el Mes	Hasta la fecha	Igual del Año anterior	Total 1915
Trigo	14.077	23.679	35.167	35.167	34.360	2.445.724
Lino	15.972	19.619	51.960	51.960	47.222	1.001.542
Maíz	39.501	78.049	220.737	3.741.458	3.321.416	3.856.713
Avena	9.200	50.185	26.205	26.205	100.153	591.212
Cebada	—	—	285	285	647	73.946
Alpiste	—	70	186	186	177	5.608
Harina	2.622	—	4.788	4.788	1.101	107.525

EMBARQUES DE CEREALES

SEGUN PUERTOS

PUERTOS	TRIGO			MAIZ			LINO			AVENA		
	En la Semana	Anterior	Hasta la Fecha	En la Semana	Anterior	Hasta la Fecha	En la Semana	Anterior	Hasta la Fecha	En la Semana	Anterior	Hasta la Fecha
Buenos Aires	5.369	8.596	18.114	5.283	20.503	1.324.756	2.645	8.848	16.791	2.526	4.255	10.771
Bahía Blanca	5.259	.....	19.564	.....	.....	.....	.....	.....	.....	6.764	.....	13.364
La Plata	.....	.....	.....	.....	.....	44.390	.....	.....	.....	.....	.....	2.070
San Nicolás	.....	.....	.....	2.128	11.230	304.161	2.845	.....	2.845	.....	.....	.....
Santa Fe	.....	.....	.....	.....	.....	8.040	.....	2.030	2.030	.....	.....	.....
Rosario	3.449	.....	4.489	30.675	8.543	1.748.181	10.483	.....	24.272	.....	.....	.....
Villa Constitución	.....	.....	.....	.....	.....	176.706	.....	2.197	6.022	.....	.....	.....
Varios	.....	.....	.....	1.415	5.456	45.245	.....	.....	.....	.....	.....	.....
TOTAL TONELADAS	14.077	8.596	35.167	39.501	45.426	3.741.458	15.973	13.075	51.960	9.200	4.255	26.205

SEGUN DESTINOS

PUERTOS	TRIGO			MAIZ			LINO			AVENA		
	En la Semana	Anterior	Hasta la Fecha	En la Semana	Anterior	Hasta la Fecha	En la Semana	Anterior	Hasta la Fecha	En la Semana	Anterior	Hasta la Fecha
A órdenes	....	....	....	27.681	16.073	1.751.572	5.965	2.030	14.452	2.425	....	6.441
Reino Unido	4.185	....	....	4.253	9.434	532.414	3.494	8.457	13.582	111	593	7.490
Cont. Europeo	4.034	6.870	11.679	4.855	19.731	1.262.076	4.046	....	11.479	6.764	3.662	12.274
Brasil	5.868	1.726	18.564	....	....	2.730	....	....	....	....	....	....
Sud Africa	....	....	....	....	....	....	....	....	....	....	....	....
Estados Unidos	....	....	....	2.732	....	104.891	2.468	2.588	12.427	....	....	....
Varios	....	....	739	....	198	87.800	....	....	....	....	....	....
TOTAL TONELADAS	14.077	8.596	35.167	39.501	45.426	3.741.458	15.973	13.075	51.960	9.300	4.255	26.205

N vaquillonas c. gorda, Bragado	80.—
10 vaquillonas flacas, Bragado	65.—
11 vaquillonas b. carne, Rivadavia	70.50
16 vaquillonas flacas, Rivadavia	60.—
10 vaquillonas flacas, Rivadavia	58.50
15 vaquillonas flacas, Rivadavia	40.—
13 vaquillonas flacas, Rivadavia	53.50
12 vaquillonas flacas, Rivadavia	54.—
34 novillos g. y c. gorda, E. Ríos	162.—
36 novillos g. y c. gorda, E. Ríos	146.—
22 novillos g. y c. gorda, E. Ríos	159.—
2 terneros mamones, Santa Fe	18.—
4 vacas flacas, Santa Fe	66.50
12 vacas b. carne, Santa Fe	75.—
3 toritos flacos, Santa Fe	49.50
10 vacas c. gorda, Santa Fe	85.—
11 vacas g. y c. gorda, Santa Fe	116.—
10 vaquillonas b. carne, Santa Fe	70.—
7 vaquillonas flacas, Santa Fe	56.—
9 vaquillonas c. gorda, Santa Fe	45.—
9 novillos b. carne, Santa Fe	92.—
1 novillito flaco, Matanza	25.—
2 vaquillonas flacas, Matanza	60.—
1 novillito flaco, Matanza	45.—
2 vacas flacas, Matanza	25.—
6 terneros buenos, Matanza	58.—
2 terneros buenos, Matanza	60.—
5 terneros regulares, Matanza	43.—
1 vaquillona flaca, Matanza	45.50
5 vacas b. carne, Matanza	79.50
1 novillo flaco, Matanza	87.—
9 novillitos c. gorda, Santa Fe	84.—
2 novillos c. gorda, Santa Fe	109.—
2 novillos c. gorda, Santa Fe	136.—
8 novillos flacos, Santa Fe	80.50
1 vaquillona flaca, G. Sarmiento	51.—
2 vacas gordas, G. Sarmiento	125.—
2 vacas g. y c. gorda, G. Sarmiento	118.—
1 novillo c. gorda, G. Sarmiento	141.—
44 bueyes especiales, G. Sarmiento	215.—
39 novillitos m. gordos, G. Sarmiento	128.50
1 vaquillona c. gorda, Santa Fe	94.50
6 terneros regulares, Santa Fe	28.—
8 vacas flacas, Santa Fe	62.50
2 novillitos flacos, Santa Fe	55.—
4 vaquillonas c. gorda, Santa Fe	79.50
6 vaquillonas flacas, Santa Fe	54.—
8 vacas c. gorda, Santa Fe	80.—
1 toro c. gorda, Santa Fe	132.50
1 vaca g. y c. gorda, Santa Fe	120.—
1 toro c. gorda, Santa Fe	124.—
1 novillo c. gorda, Santa Fe	105.—
1 novillo g. y c. gorda, Santa Fe	148.50
4 novillos c. gorda, E. Ríos	131.—
11 novillos c. gorda, E. Ríos	132.—
Sansot Beltrán—	
29 novillos g. y c. gorda, La Pampa	148.—
3 novillitos gordos, La Pampa	118.—
2 vaquillonas g. y c. g., La Pampa	105.—
Santamarina e Hijos—	
80 vaquillonas b. carne, La Pampa	76.—
Thompson y Cía. Enrique A.—	
10 novillos m. gordos, Magdalena	195.—
10 novillos g. yc. gorda, Magdalena	165.—
Urtasun e hijos, Martín—	
12 novillos g. y c. gorda, Lanamendy	155.—
7 vacas g. y c. gorda, Lanamendy	125.—
1 vaca gorda, Lanamendy	135.—
Unsué, Alzaga y Cía.—	
34 novillos gordos, Rojas	185.—
21 vacas g. y c. gorda, Bragado	112.—
2 vacas g. y c. gorda, Pehuajó	120.—
11 vacas c. gorda, Pehuajó	91.—
9 vaquillonas c. gorda, Pehuajó	91.—
8 terneros mamones, Santa Fe	15.—
Wallace y Cía.—	
7 novillos gordos, Bragado	130.—
1 novillo c. gorda, Bragado	130.—
1 vaca c. gorda, Bragado	95.—
1 ternero gordo, Bragado	80.—

VENTAS DE CERDOS

	$ kilo
Devoto y Cía., Tomás—	
46 cerdos especiales, Arenales	0.35
50 cerdos especiales, Arenales	0.37
De Lellis y Fages Hermanos—	
18 cerdos especiales, Matanza	0.37
Unsué, Alzaga y Cía.—	
20 cerdos buenos, Santa Fe	0.32

MERCADO DE LANARES (Tablada)

Las operaciones en este mercado, se efectuaron hoy con mayor animación que días anteriores, habiéndose producido una alza en las cotizaciones para haciendas especiales de frigorífico, debido a que reanudó nuevamente sus compras con bastante interés el frigorífico The Smithfield.

Para las haciendas de consumo la plaza cierra sostenida.

La entrada del día fué de 8424 animales, habiéndose vendido durante la mañana 4739 cabezas, repartidas en ésta forma:

La Plata Cold Storage 1060, Las Palmas 592, Compañía Sansinena 1588, Argentino Central 402, The Smithfield 477 y 620 para los mataríes locales.

Los precios extremos de la mañana fueron los siguientes:

Capones para frigorífico,, desde	$ 14.20 a 15.80
Id. para matadero	$ 16.50 a 17.—
Ovejas para matadero	$ 9.80 a 18.40
Borregos para matadero	$ 5.40 a 6.60
d. para frigorífico	$ 11.— a 13.50
Corderos para frigorífico	$ 9.50 a 10.80
Id. para matadero	$ 5.— a 7.—

VENTAS DE HOY

Han Patricio—	
240 capones Frigorífico Bacacay	15.80
Arancet y Cía. Pedro—	
75 capones Fco. Lonquimay	14.30
15 capones Matadero Lonquimay	17.—
208 corderos Frigorífico Lonquimay	9.50
75 orregos Frigorífico idem	11.—
Chapar y Cía. Juan—	
133 borregos Frigorífico Lonquimay	12.10
200 borregos Frigorífico Jovita	12.90
Goñi e hijos Ignacio—	
194 borregos Frigorífico Catrilo	13.50
Mihura Hnos.—	
7 ovejas Matadero E. Ríos	9.80
Salaberry y Bercetche—	
202 capones Frigorífio Foustale	15.70
Beazley Manuel y Rodolfo—	
394 ovejas Matadero T. Lauquen	14.50
200 ovejas Matadero T. Lauquen	14.50
220 capones Frigorífico Las Flores	15.30
Lanusse Pedro y Antonio—	
290 capones Matadero Pourtale	16.50
100 capones Frigorífico Hinojo	14.80
Coop. de Hacendados—	
263 corderos Matadero Ancón	6.60
76 coorderos Matadero Ancón	5.40
Apheca y Cía. Juan—	
149 borregos Frigorífico Anguil	12.30
De los Santos y Cía. José C.—	
91 capones Frigorífico Parich	15.30
58 ovejas Matadero Parich	14.20
Méndez Hnos. y C.—	
16 capones Maadero B. Esperanza	17.—
69 ovejas Matadero Villegas	18.40
365 ovejas Matadero Villegas	14.30
Sansot Beltrán—	
349 orregos Fco. Lonquimay	12.50
16 ovejas Matadero idem	13.—
64 ovejas Matadero Lonnquimay	11.—
Patrón Costas y Peró—	
172 capones Matadero Labardén	17.50
86 corderos Frigorífico Rocha	10.80
40 corderos Matadero Rocha	7.—
12 coroderos Matadero Rocha	5.—

ASAMBLEAS

"Sociedad Militar de S. M. Ejército y Armada".

Se ha citado a los señores consocios para la asamblea general ordinaria que debe celebrarse mañana a las 8.30 p. m., en Larrea 1032.

REMATES DE ESTA NOCHE Y MAÑANA

Banco Hipotecario Nacional

SUCURSAL SAN JUAN

Finca en Caucete. 1.009 hectáreas. Hipoteca, $ 330.000. Base, $ 390.000. Mañana, a las 10 a. m.

SUCURSAL MENDOZA

Casa en la misma ciudad. Hipoteca, $ 5.000. Base, $ 7.500. Mañana, a las 10 a. m.

Judiciales. — Inmuebles

Dos lotes de terreno en Otamendi, entre Bogotá y Avellaneda. Base, $ 25 el metro cuadrado. Mañana, a las 3.30 p. m. — Varela y Rodríguez.

—Campo en La Pampa. 10.000 hectáreas. Base, $ 108.120. Mañana, a las 3 p. m. — José D. Aguirre.

Particulares. — Inmuebles

Casa en Loria 1537 y 39, Base, $ 28.000. Mañana, a las 4 p. m. — Accame y Cía.

—Terreno en Av. Alvear 1530, 589 varas cuadradas. Base, $ 170 cada una. Mañana, a las 4 p. m. — Delfor del Valle.

Muebles

Surtido en dormitorios, comedores, pianos, etcétera. Hoy, a las 8.30 p. m. — Tomás Ingsnito.

—Juegos de sala, roperos, lavatorios, etc. Hoy, a las 8.30 p. m. — S. Socolofsky.

—Moblaje completo. Hoy, a las 8.30 p. m. — J. S Segret y Cía.

—Juegos de sala, dormitorios, etc. Hoy, a las 8.30 p. m. — Angel R. Font.

—Dormitorios, comedores, etc. Hoy, a las 8.30 p. m. — Cabarrou y Cía.

—Rico moblaje. Hoy, a las 8.30 p. m. — González y Cía.

—Pianos y otros muebles. Hoy, a las 8.30 p. m. — Angel A. Calcagno.

—Comedores de caoba, etc. Mañana, a las 8 p. m. — Rosa C. de Cabrera.

Artículos generales

Calzados y ropas. Mañana, a la 1 p. m. — C. Bourgeois.

—Mercaderías. Mañana, a las 3 p. m. — Agustín P. Taurel y Cía.

—Mercaderías. Hoy, a las 9 p. m. — Sandro, Constenla y Cía.

—Existencias de sastrería, camisería y sombrerería. Hoy. — Nicolás Villa.

—Automóviles y accesorios. Hoy, a las 8.30 p. m. — Nicanor Cabal.

Haciendas

500 novillos y vacas en Las Flores. Mañana, a la 1.30 p. m. — Croharé y Cía.

—420 vacunos y yeguarizos en Santa Clara. Mañana, a las 12 m. — Casares Hermanos y Diehl.

—1.600 novillos y vacas en "La California" Mañana, a las 12 m. — Lamas y Villarino.

—350 vacunos y 600 lanares en estación Vela. Mañana, a las 10 a. m. — Diógenes Ruiz.

—550 vacunos y 400 lanares en Lobería. Mañana, a las 2 p. m. — Mazzuchi, Telayna y Cía.

—2.000 vacunos en 9 de julio. Mañana, todo el día. — Valentín Valenzuela.

ADUANA

EXPORTACION DE PRODUCTOS DEL PAIS

Se han exportado en el día de ayer por el puerto de la Capital, los siguientes productos:

Para Asunción: 50 latas grasa, con 880 kilos; 10 barriles vino, con 1.314 kilos: 240 bolsas harina, con 21.600 kilos; 130 bolsas maíz, con 9.000 kilos; 50 bolsas afrecho, con 1.750 kilos; 100 bolsas carbonato de cal, con 10.000 kilos; 20 cajones fósforos, con 420 kilos; 50 bolsas papas con 3.500 kilos; 10 bolsas cebada, con 700 kilos.

Para Nueva York: 6.500 bolsas extracto quebracho, con 325.000 kilos; 2.157 fardos lana, con 1.203.272 kilos; 2.916 bolsas lino, con 124.000 kilos; 76 rollizos de quebracho, con 42.000 kilos; 5 fardos cueros cabras, con 2.211 kilos; 25 fardos cueros nonatos, con 10.076 kilos; 3.078 bolsas huano, con 219.166 kilos; 3.211 cueros vacunos secos, con 34.813 kilos; 12.575 cueros vacunos salados, con 330.120 kilos; 208 cascos tripas saladas, con 66.628 kilos.

Para Liverpool: 11.813 bolsas afrechillo, con 462.432 kilos; 540.000 kilos de maíz a granel.

Para San Vicente a órdenes: 17.314 bolsas maíz, con 1.075.048 kilos; 2.100 bolsas lino, con 130.000 kilos; 6.283 bolsa afrecho, con 223.950 kilos.

Para Barcelona: 3.000 bolsas maíz, con kilos 195.000.

Para Génova: 42 fardos lana, con 18.877 kilos; 67 cascos tripas saladas, con 17.000 kilos.

MARITIMAS

Vapores esperados

Vapor italiano Principe di Udine, de Génova, en la dársena norte, con pasajeros, correspondencia y carga general, entró a las 8.30 a. m.

Id. holandés Tubantia, de Amsterdam, en la dársena norte, con pasajeros, correspondencia y carga general, entrará esta noche a las 9 p. m.

Id. inglés Highland Enterprisse, de Zárate, en el dock sud, a completar cargamento.

Id. español Eolo, de Rosario, en el dique 2 a completar cargamento.

Id. inglés Alfalfa, de Newport, en el dock sud, con carbón.

Id. inglés Lodaner, de Santa Fe, en el dock sud, a completar cargamento.

Id. nacional Moinho Fluminense, de San Nicolás, en el dock sud, a completar cargamento; entró a las 8 a. m.

Id. noruego Bratsberg, de Nueva York, en la Boca, con carga general.

Id. id. Río de Janeiro, de Christiania, en el dique 3, con carga general.

Vapores a salir

Vapor inglés Demerara, de la dársena norte para La Plata, a completar cargamento.

Id. inglés Regent, del dique 2 para Las Palmas, a órdenes, con frutos.

Barca noruega Whinlatter, de Barracas para la rada, a órdenes, con frutos.

Vapores de los ríos

Llegaron: Formosa, de Asunción y escalas; Ciudad de Montevideo, Río Uruguay y Cabo Santa María, de Montevideo, y Dublin, de Asunción y escalas.

Salen: Río Uruguay, a las 10.15 p. m., Ciudad de Montevideo, a las 10.30 p. m. y Cabo Santa María, a las 11, para Montevideo.

Mañana saldrá para Asunción y escalas el vapor Paso de Martín García.

Línea de la costa sud

Brasil, salió ayer de la Boca para San Antonio, con carga.

Camarones, saldrá mañana de la dársena sud para Río Gallegos y escalas, con pasajeros y carga.

Unión, salió ayer de la dársena sud para Bahía Blanca, cor carga.

Presidente Mitre, salió el 26 de ésta para Río Gallegos y escalas.

Atlántico, saldrá el 1.° de febrero de la dársena sud para Punta Arenas y escalas, con carga.

Pellegrini, llegó ayer a la Boca, de San Antonio, con pasajeros y carga.

Rawson, de Río Gallegos para ésta, salió el 26 de Puerto Madryn.

Quebracho Argentino, saldrá mañana de la dársena sud para Bahía Blanca, con carga.

Argentino, de ésta para Punta Arenas, llegó ayer a Comodoro Rivadavia.

Asturiano, de Punta Arenas para ésta, llegó ayer a San Julián.

Línea del Brasil

Vaquillona, de Porto Alegre para ésta, llegó hoy a Montevideo.

Independencia, salió ayer de Paranaguá para ésta, con carga.

Toro, salió ayer de Porto Alegre para ésta, con pasajeros y carga.

Pomona, saldrá hoy de la dársena sud para San Francisco, con carga.

Dálmata, saldrá mañana de Rosario para Río de Janeiro, con carga.

Vapores en viaje

Inglés Descado, salio el 25 de Liverpool para ésta.

Id. Orita, salió ayer de Liverpool para Montevideo y Pacífico.

Id. Demerara, saldrá el 21 de la dársena norte para Liverpool.

Id. Araguaya, de ésta para Liverpool, salió el 20 de Río de Janeiro.

Id. Desna, de ésta para Liverpool, salió el 24 de Lisboa.

Id. Verdi, salió el 20 de La Plata para Nueva York.

Id. Vestris, de Nueva York para ésta, salió el 25 de Río de Janeiro; llegará a ésta el 30.

Id. Vasari, de ésta para Nueva York, salió el 23 de Barbados.

Id. Highland Rover, salió el 25 de La Plata para Londres.

Id. Highland Piper, salió el 19 de La Plata para Londres.

Id. Highland Scott, llegará mañana a ésta procedente de Londres.

Italiano Cavour, de ésta para Génova, salió el 16 de Santos.

Id. Tomaso di Savoia, de ésta para Génova, salió el 17 de Santos.

Id. Garibaldi, de Génova para ésta, pasó el 19 por Gibraltar.

Holandés Zeelandia, de Amsterdam para ésta, salió hoy por la mañana de Lisboa.

Id. Tubantia, llegará esta noche a la dársena norte, procedente de Amsterdam.

Id. Hollandia, de ésta para Amsterdam, salió el 18 de Pernambuco.

Id. Frisia, de ésta para Amsterdam, salió ayer, a las 2 a. m. de Río de Janeiro.

Id. Gelria, saldrá el 2 de febrero de Amsterdam para ésta.

Francés Garrona, de Burdeos para ésta, salió el 19 de Dakar.

Id. Flandre, de ésta para Buredos, salió el 21 de Dakar.

Id. Amiral V. de Jagouse, de Burdeos para ésta, salió el 25 de Santos; llegará a ésta el 30.

Franceses Liger y Hudson, de ésta para Burdeos, zarparon el 17 de Río de Janeiro.

Francés Sequana, saldrá el 29 de Burdeos para ésta.

Id. Samara, saldrá el 1.° de febrero de ésta para Burdeos.

Inglés Byron, saldrá el 3 de febrero de La Plata para Nueva York.

Español Infanta Isabel, de Barcelona para ésta, salió el 24 de Las Palmas.

Id. León XIII, de Bilbao para ésta, salió el 20, a las 4 p. m., de Cádiz.

Id. Cádiz, de ésta para Barcelona, pasó el 23 por el Ecuador.

Id. Catalina, de Barcelona para ésta, salió el 18 de Cádiz.

Id. P. de Satrústegui, de ésta para Bilbao, pasó el 24, a la 1 a. m., por el Ecuador.

Id. Príncipe de Asturias, de ésta para Barcelona, debe haber pasado el 26 por el Ecuador.

Id. Infanta Isabel de Borbón, saldrá el 4 de febrero de Barcelona para ésta.

Id. Reina Victoria Eugenia, saldrá el 2 de febrero de la dársena norte para Barcelona.

Holandés Tubantia, saldrá el 4 de febrero de ésta para Amsterdam.

Inglés El Uruguayo, de Londres en lastre, llegará pasado mañana a cargar carne congelada.

Id. Avenir, de Bredgewater, con carga, llegará el 6 de febrero.

Id. El Paraguayo, de Londres, con carga general, llegará el 7 de febrero.

Id. Manchester City, de Londres en lastre, llegará el 9 de febrero, a cargar carne congelada.

Entradas y salidas de buques de Ultramar, habidas en el puerto de la Capital, desde las 8 a. m. de ayer, hasta las 8 a. m. de hoy.

Entradas: vapor inglés Demerara, id. Gledhow, id nacional Moinho Fluminense, id. id. Pellegrini.

Salidas: ninguna.

Movimiento habido en el puerto de la Capital, en el día de ayer

Descargaron en dársenas y diques, 9 vapores; Riachuelo, 18 vapores.

Cargaron en dársenas y diques, 20 vapores; Riachuelo, 6 vapores.

Giros otorgados

P. di Udine, dique 4, sección 3.ª, a descargar.

R. de Janeiro, dique 3, sección 2.ª, a descargar.

Edith Jones, dique 3, sección 1.ª, a embarcar.

Herminius, dique 2, parte N. Este, a cargar.

Eolo, dique 1, sección 4.ª, a cargar.

Harpón, Boca, frente a la barraca Macadan, a descargar.

Kyma, Barracas, ribera sud, frente a The Anglo, Argentino.

Corrientes, Boca, sección removido, a cargar.

Aspasia, dique 3, parte este, a cargar.

R. V. Eugenia, dársena norte, sección 3.ª, a embarcar.

Río Amazonas, dique 2, elevadores, a cargar.

Savoia, dársena norte, sección 6.ª, a embarcar.

El Uruguayo, dock sud, a embarcar.

Phidias, dique 3, parte este, a cargar.

Vapores correos a salir

Enero 31: vapor inglés Demerara, llevará correspondencia para Brasil, Bélgica, Francia, Gran Bretaña, Suiza, Italia, Grecia, Egipto, España y Portugal; franqueo simple hasta las 8 a. m., sin alcance.

Febrero 2: vapor español Reina Victoria Eugenia, llevará correspondencia para Australia, Nueva Zelandia, Sud Africa, Canarias, Bélgica, Francia, Gran Bretaña, Suiza, Italia, Grecia, Egipto, España y Portugal, con alcance en el puerto hasta las 8 a. m.

La correspondencia para Alemania, Austria Hungría, Bulgaria, Rusia y Turquía se despachará el 4 de febrero por el vapor holandés Tubantia.

Vapores correos a llegar

Hoy: vapor italiano Príncipe di Udine, distribuyó correspondencia de Europa hasta el 7 del corriente.

Esta noche: vapor holandés Tubantia, distribuirá correspondencia de Europa hasta el 9 del corriente.

Mañana: vapor inglés Highland Scott, distribuirá correspondencia de Europa hasta el 6 del corriente.

Mañana: vapor inglés Victoria, distribuirá correspondencia de Europa y Brasil hasta el 9 del corriente.

El Tubantia

Esta noche, a las 9, entrará en la dársena norte este paquete del Lloyd Real Holandés procedente de Amsterdam y escalas, con pasajeros, correspondencia y carga general.

El Príncipe di Udine

Este paquete italiano entró esta mañana, a las 8.30, en la dársena norte, procedente de Génova y escalas, con 33 pasajeros de primera, 46 de segunda y 298 de tercera clase, correspondencia y 4.800 metros cúbicos de carga general.

Creciente del río

Hoy hubo creciente extraordinaria del Río de la Plata. A las 9 de la mañana el semáforo del Riachuelo marcó 24 pies con 8 pulgadas, y seguirá creciendo; soplaba viento sud.

Prácticos de turno para los vapores de salida

Del puerto: 32 Rosario D'Antoni, 33 Salvador D'Antoni, 34 Jorge Bakmay, 35 Miguel Siludasky, 36 Miguel Seferovich, 37 Melchor Domnikovich, 38 Vicente Damianich, 39 Salvador Frusone, 40 Joaquín Fabiano, 1 Santiago Frith, 3 Miguel Guozden.

De los ríos de la Plata, Paraná y Uruguay: 9 A. Bonsignore, 10 L. Martorell, 11 B. Traverso, 12 M. Soko, 14 A. Andriani, 15 J. Medanich, 16 A. Bocro, 17 P. Bule, 18 J. Daneri.

Pasajeros

Pasajeros de cámara llegados hoy en el vapor Principe di Udine:

Ferrari Alessio y familia, Guglieri Pablo y familia, Ghiesi Luisa, Bruno oJsé, Bobbio Luisa, Rodríguez Manuel, Rodríguez Paula, Gagna Cattina, Testoni Juan y familia, Falabella Jacinta, Rivolta Antonia Macoppi Martín, Tomba Ana, Ferrara Carlos, Valesso Antonio, Kroupinzky María, Saforta León, Colosio Carlos, Alonso Luis, Lanari Luis, Passino Celestina, Passino Pedro, Relli Bruto, Garibotti Juan y señora, Janin Eugenio, Polari Deinetrio, Polari José, Cassia Elvecio, Badino María, Bosio Juan Biga Carlos, Biagi Santiago, Passacqua Miguel y familia, Baroni Pedro, Pontiroli Palmira, Maspero Juan María, Cresp Atilio, Carmici Roncioni, Malerba Manuel y señora, Arcardini Velentino y señora, Annoni Pierina, Binello Domingo, Poy Leira Fernando, Poy Leyra Abelardo, Franceschini César, Mazzetti Félix, Ferrati Francisco y familia, Greco José y señora, Circassia Sabina, Stagliano Raquel y familia, Lardon Juan, Giglio Josefina, Canali Josefina, Fodini Máximo y familia, Cioffi Francisco.

MANIFIESTOS

El vapor italiano Toscana, llegado procedente de Génova, trae la siguiente carga para esta plaza:

210 bordalesas y medias bordalesas para R. Galdi y Cía.; 120 id. id. id. a la orden; 19 medias bordalesas vino para U. Barone; 22 id. id. id. para A. Tarelli y Cía.; 100 id. id. y 50 cascos id. para Parodi y Valle; 4 bordalesas id. para M. R. Barino; A. G. S., 25 id. id. para Banco de Italia; 16 cajones higos secos para F. Albamonte; 126 cascos ácido para Sem León; 34 cajones líquidos para D. P. Mónaco; 160 cajones limones para A. Cangiano; 700 cajones id. para G. Benvenutto; 200 cajones id. para L. Canaglio y Cía.; 1.200 cajones id. para J. Peluffo; 300 cajones id. para G. Benvenutto; 400 cajones cigarros toscanos y 10 cajones cigarrillos para Bunge y Born; 450 cajones aceite para Bernasconi y Cía.; 100 cajones id. para G. B. Martelli y Cía.; 132 cajones id. para A. y J. Bottero; 95 cajones id. para A. Onetto; 100 cajones id. para A. Cogorno; 90 cajones id. para G. B. Martino e hijos; 100 sacos arroz para J. B. Piaggio y Cía.; 100 sacos id. para F. y Sessariego; 100 sacos id. para L. Parpaglioni y Cía.; 400 sacos id. para L. Paggio y Hermanos; 500 sacos id. para C. Mendietti; 1.185 sacos id. para S. E. Isola; 168 sacos id. para A. Canepa y Cía.; 550 sacos id. para L. Loveratto y Cía.; 1.066 sacos id. para C. y Berlingieri; 800 sacos id. para R. Monacorda y Cía.; 7.392 sacos id. para Queirolo Hermanos y Cía.; 781 sacos id. para Campodónico Hermanos; 6.435 sacos id. para A. y Almidonera; 136 cajones tejidos algodón para D. Costaguta; 43 cajones y fardos id. id. para Micheli y Cía.; C. I., 25 cajones tejidos algodón para Banco Español; 46 cajones id. id. para E. Oerthy; 12 cajones id. id. para Roccatagliatta Hermanos; 42 cajones id. id. para A. Roccatagliatta y Cía.; 100 cajones almendras para G. Benvenutto; 57 cajones hongos para G. Secondo; 100 sacos semillas de yerbas medicinales para A. Cánepa y Cía.; 3.999 cajones vermouth para la Importadora Productos Cinzano; 326 rollos soga para Meneghini y Cía.; 81 id. id para Seré y Cía.; 700 cajones serpentinas para Consórzio Fabricantes Italianos; 7 cajones queso para B. D. Arzeno y Cía.; 27 cajones libros para Treves Hermanos; J. P., 30 cajones queso y B. V., 30 cajones id. para Banco de Italia; 26 cajones varios para B. A. Pittaluga; 250 cajones agua mineral y 50 cajones sales medicinales para B. V. y Mazzoni; 14 cajones vermouth y 2 cajones aguardiente para M. R. Berino; 104 cajones higos secos para Campodónico Hermanos; 785 bultos varios para varios.

DIRECCION PATENTES DE INVENCION Y MARCAS DE FABRICA, DE COMERCIO Y DE AGRICULTURA.

Marcas solicitadas el 27 de enero de 1916

Acta No. 51.378. — D. Appleton and Company.— Imprenta, librería, papelería, enseñanza, etc., clase 18.

Acta N.o 51.379. — W. D. Earl y Company. — Confecciones, mercería, perfumería, etc., clase 16.

Actas Nos. 51.380 y 51.381. — Gordon's Dry Gin Company Ltd. — Ginebra, vinos, sidras, alcoholes, licores espirituales, etc., clase 23.

Acta N.o 51.382. — Richard Klinger. — Productos imitaciones cueros, clase 13.

Acta N.o 51.383. — The Libbey Glass Company.— Vidrios y artículos de vidrio, clase 9.

Actas Nos. 51.384 y 51.385. — Cánepa y Villa. — Bebidas y alcoholes y alimenticios etc., clases 23 y 32.

Acta N.o 51.386. — Ramón Guardia Miris. — Impresiones, reproducciones y publicaciones, clase 18.

Acta N.o 49.661 (substitución). — Alberto Paradelo. — Imprenta, librería, papelería, escritorio, tintas, etc., clase 18.

AVISOS VARIOS

CASA VACCARO

ESTABLECIDA EN EL AÑO 1885

Para el Cambio General de Moneda y la compra y venta de Acciones y Títulos de renta Nacionales, Provinciales y Extranjeros, es la casa más recomendada de la República.

SEVERO VACCARO

AV. DE MAYO 646 - Buenos Aires

EMPRESA DE PINTURAS DE JUAN J. GUERRA

Para la ciudad o campaña. — Presupuestos gratis. — San Salvador 3869.

v. 11 F.

OBLIGADO & Cía.

Agentes de Patentes y Marcas — B. Mitre 343

PROFESIONALES

MEDICOS

ANALISIS LABORATORIOS Y FARMACIA Abierto Día y Noche
SUIPACHA 477
U. T. 818, Libertad DOCTORES **NELSON**

Secretas-Sífilis-Piel
DOCTOR SARACENI especialista)
Cura rápida de enfermedades secretas, estrecheces uretrales, blenorragia y orquitis. Curación de la sífilis con aplicación sin dolor de
606-914
De 8 a 11 a.m. y de 2 a 9 p.m. CORRIENTES 1779

Doctor CANTARELL Especialista en las enfermedades de la piel, vías urinarias, secretas de ambos sexos y las propias de las señoras. Tratamiento científico, eficaz y rápido de la neurastenia, debilidad vital y agotamiento.
De 2 a 5 p. m. LAVALLE 910 y 8 a 9 p. m.

Dr. CASTAÑEDA
Garganta, Nariz y Oído
JEFE DE CLÍNICA DE LA ESPECIALIDAD EN EL HOSPITAL DURAND
ESMERALDA 821 Consultas de 4 a 6
210 v. Fin. 21

Dr. A. F. CELESIA
Cirugía y enfermedades de señoras. De 2 a 4 p. m. — Bartolomé Mitre 1791.

Dr. PICCININI
Especialista en enfermedades secretas; gastro intestinales y piel. — Consultas de 11 a 12 a. m. y de 4 a 6 p. m. Consultas 5 pesos, aplicaciones del 606 20 $. — Corrientes 1211. 196 v Abril 11.

Dr. W. E. ESCUDERO
Señoras, niños y partos. Lunes y viernes de 4 a 6 p. m. — Arenales 1592. — U. T. 238, Juncal.

Dr. A. C. REBUFFO
Enfermos de los ojos
Consultas de 10 a 11 y 2 a 6 p. m.
Bmé. MITRE 1038

Dr. MAMERTO ACUÑA
Profesor de la Facultad de Medicina. Enfermedades de niños. Consultorio de 2 a 4 p. m. MAIPU 298 v. Julio 22.

Dr. ELIZALDE
Especialista en vías urinarias, jefe de clínica del servicio de las enfermedades del riñón, próstata, vejiga, etc., en el hospital San Roque. Consultas de 2 a 6. MAIPU 813.
209 v. 22 Abril.

Dr. A. NOCETI
Enfermedades de los ojos y prescripción de anteojos. De 1 a 6 p. m.
MAIPU 535.

Dr. MARTIN M. TORINO
Médico cirujano. Enfermedades crónicas e internas. Ha trasladado su consultorio a ARENALES 1640. Consultas de 1 a 3.
212 v. Julio 11.

ABOGADOS

Dr. FRANCISCO BEIRO
TALCAHUANO 267 U. T. 796, Libertad

DOCTOR VICENTE C. GALLO
Estudio: Avenida de Mayo 1411.
U. T. 665 (Libertad)

DOCTOR FERNANDO SAGUIER
Estudio: Florida 440.
U. T. 6087 (Avenida)

DOCTOR TOMAS DE VEYGA
Estudio: Sarmiento 643. U. T. 6060 (Avda)
La Plata, calle 7 N.o 791. U. T. 377, La Plata

DOCTOR LEOPOLDO MELO
Estudio: Bmé. Mitre 311
U. T. 1913 (Avenida) y 1866 (Juncal)

Dr. TOMAS A. LE BRETON
Estudio: Bmé. Mitre 343

Dr. ERNESTO CORVALAN
Estudio: Avenida de Mayo 981
U. T. 3900 (Libertad)

DOCTOR JULIO A. ROJAS
Estudio: Uruguay 545, Dpto. 2
U. T. 1955, (Libertad)

Estudio de los Dres. CELESIA Y SILVA
Tucumán 900, U. T. 1465, (Libertad)

DOCTOR LUIS J. ROCCA
Anchorena 626.—U. T. 841 (Mitre)

DOCTOR ELEODORO LOBOS
Estudio: Maipú 462
U. T. 22 (Avenida) y 3710 (Avenida)

DOCTOR EMILIO ZORRAQUIN
Estudio: Cangallo 666
U. T. 270 (Avenida) y 3894 (Juncal)

Doctor Leonardo Pereyra Iraola
Esmeralda 1212, U. T. 1521 (Juncal)
Estudio: Florida 880, U. T. (Av.)

DOCTOR HIPOLITO LEYS
Estudio: Lavalle 930, U. T. 3608, (Lib.)

DOCTOR VICTOR M. MOLINA
Estudio: Avenida de Mayo 605
U. T. 4954 (Avenida)

Dr. Antonio Barrera Nicholson
Estudio: Tucumán 1353, U. T. 806 (Libertad)

Dr. DOMINGO E. SALABERRY
Defensa 188

DOCTOR F. NUÑEZ LOZANO
Estudio. Cangallo 673
Unión Telefónica 344 (Avenida)

Doctor Andrés Ferreyra (hijo)
Estudio: Lavalle 1378
Unión Telefónica 4240 (Libertad)

DOCTOR RAUL MANRIQUE
Estudio: Lavalle 730
U. T. 6197 (Avenida) y 357 (Mitre)

DOCTOR JOSE M. GIUFFRA
Estudio: Talcahuano 446

DOCTOR PEDRO A. FOX
Estudio: B. Mitre 754

DOCTOR CARLOS F. MELO
Estudio: Uruguay 546
Unión Telefónica 3784 (Libertad)

DOCTOR M. ALVAREZ COMAS
Abogado
U. T. 3554, Avenida Sarmiento 41

Adolfo Bullrich y Cía.

Liquidaciones y remates-ferias de haciendas periódicos en Bahía Blanca, Azul, Chas. Puerto 30 de Agosto, Necochea, Coronel Suárez, Utracán, Quequén y De Bary.

1000 NOVILLOS, 28.000 LANARES Y 1000 YEGUARIZOS. — Haciendas de buena clase y estado, siendo los novillos muy buen mestizo Durham, de 1 1|2 años, sola marca; el buen mestizo Lincoln y el yeguarizo pesado overo, en el establecimiento "Quillalauquen", distante 3 leguas de Santa Elena (F. C. S.), por orden y cuenta de don Alberto Casares, y de acuerdo con el siguiente detalle:

1000 novillos de 1 1|2 años, muy buena clase y estado, sola marca.

1000 novillos de 1 1|2 años, buena clase y buen estado, sola marca.

Lanar: 2000 capones 2 y 4 dientes, buena clase y estado.

2000 capones de 2 y 4 dientes, buena clase y estado.

10.500 ovejas de buena clase y estado, en lotes de 2000.

10.500 borregos y borregas, en lotes de 2000.

Yeguarizo: 1000 yeguarizos, incluso caballos, potros y yeguas.

La venta se realizará.

El miércoles 2 de febrero, a las 12 m., en el mismo establecimiento, después de un almuerzo campestre, con las haciendas a la vista y debidamente clasificadas en lotes.

Próximamente detalles de trenes.

Otros informes en nuestra casa, Florida 269 y 273, Buenos Aires, y a nuestros escritorios en el Azul y Bahía Blanca. — Adolfo Bullrich y Ca. 215 fbrero 1

LINCOLN IMPORTADO POR PEARS. — Un buen lote de 30 carneros Lincoln importados de Inglaterra por el señor A. T. Pears, se rematarán

El martes 1.o de febrero, a las 3 de la tarde, en nuestra casa San Martín 254. Comisión a cargo de los compradores.—Adolfo Bullrich y Cía. 227 En. 31

10.000 VACUNOS DE "LA ARAUCANA" EN VENDIA—

Hacfendas de muy alta mestización Durham y en muy buen estado, por liquidación total de las existentes en el establecimiento "La Araucana", distante 4 leguas de Vedia, F. C. P., por orden y cuenta de don Arturo H. Massey.

La hacienda es toda sola marca del vendedor y sus planteles y rodeos son dignos de la más alta recomendación, por su tipo, tan perfecto y tan completo que es sin duda muy difícil alcanzarlo igual en crianzas generales. A los ganaderos, criadores o invernaderos y a los frigoríficos, los recomendamos especialmente en la seguridad de que hallarán positivas conveniencias en su adquisición.

La liquidación comprende también 800 ovejas Lincoln, 474 yeguarizos y los útiles y enseres existentes en el establecimiento.

Detalles—840 novillos de 2 1|2 años, listos y casi listos.
1000 novillos de 1 1|2 años, buen estado.
2500 vacas de alta mestización y gran estado, con 2500 terneros al pie, en lotes.
840 vacas de gran clase, servidas.
760 vaquillonas de 2 1|2 años, servidas, en lotes.
1060 vaquillonas de 1 1|2 años, buen estado, en lotes.
Plantel—40 vacas con 40 crías, en dos lotes.
40 vacas servidas.
60 vaquillonas de 2 1|2 años.
60 vaquillonas de 1 1|2 años.
Toros—280 Durham puros por cruza, en lotes de 5 y 10.
Lanar—800 ovejas Lincoln.
Yeguarizos—474 incluso potros, potrillos, yeguas y caballos de tiro y silla.

La venta se realizará:

El miércoles 9 de febrero, a las 9 a. m., en el mismo establecimiento, con las haciendas a la vista y clasificadas en lotes apropiados. Comisión, 2 o|o al vendedor y 2 o|o al comprador.

Otros informes en nuestra casa Florida 269 y 273, Buenos Aires. — Adolfo Bullrich y Cía.

LINCOLN DE SHEPHERD—

25 borregos Lincoln seleccionados en afamadas cabañas inglesas e importadas por el señor Joseph Shepherd, se rematarán

El viernes 4 de febrero, a las 3 p. m., en nuestra casa, Florida 254. Comisión a cargo de los compradores. — Adolfo Bullrich y Cía. 239 v. Feb. 3.

LINCOLN DE FRED G. BATTLE—

Un buen lote de 19 carneros y 21 borregos Lincoln, criados e importados por el señor Fred G. Battle, se rematarán

El jueves 3 de febrero, a las 4 de la tarde, en nuestra casa San Martín 254. — Comisión a cargo de los compradores. — Adolfo Bullrich y Cía. 240 v. Feb. 2

SALABERRY & BERCETCHE

Casa central DEFENSA 188, Bs. Aires-Sucursal: Córdoba 951, Rosario

9.000 VACUNOS DURHAM 9.000

De gran clase y estado

22.000 LANARES LINCOLN 22.000

DEFINIDO

En el establecimiento "SAN JACINTO" distante una legua de

OLAVARRIA F. C. S.

El Domingo 6 de Febrero

Próximamente detalles completos.

Informes en nuestra casa central y sucursal Rosario

CASARES Hnos. & DIEHL

EN LA CABAÑA SANTA CLARA, DEL DOCtor Tomás E. de Anchorena. Los planteles vacunos, lanares y yeguarizos del establecimiento Santa Clara, del doctor Tomás E. de Anchorena en Salvador María, F. C. Sud partido de Lobos.

El primer remate comprende:

VACUNO

30 vacas Durham de pedigree con 30 crías.
30 vacas Durham de pedigree, servidas.
20 vaquillonas Durham de pedigree de 2 años.
20 vaquillonas Durham de pedigree de 1 año.
100 vacas Durham puras por cruza con 100 crías.
50 vacas Durham puras por cruza, servidas
25 vaquillonas Durham puras por cruza de 2 años.
25 vaquillonas Durham, puras por cruza, de un año.

LANAR

500 ovejas Lincoln puras.

YEGUARIZO

10 yeguas Hackney con 10 crías.
10 yeguas Yorkshire con 10 crías.
10 yeguas percherón con 10 crías.
10 yeguas S. P. de C. con 10 crías.
10 yeguas Hackney Poney, con 10 crías.
10 potrancas Hackney.
10 potrancas Yorkshire.
10 potrancas Percherón.
10 potrancas Hackney Poney.

La hacienda vacuna y yeguariza es toda menor de ocho años y la lanar de cuatro. La venta se realizará

El sábado 29 de enero, a las 12 m., en el mismo establecimiento Salvador María, F. C. Sud partido de Lobos, con los reproductores a la vista. Comisión, 6 o|o, a cargo de los compradores. Catálogos y otros datos, en nuestros escritorios, Sarmiento 357.

Arturo J. Romero

JUDICIAL — MONTEVIDEO 983—EDIFICIO antiguo, en terreno de 7 metros 50 centímetros de frente, por 13 mts. 85 cts. de fondo o lo más o menos que resulte dentro de sus muros (8.66 varas por 16 varas) Base de venta, $ 15.000 m|n. **El domingo 30 de Enero a las 5 p. m. en la misma propiedad, como perteneciente a la sucesión de doña Rosa Bonini de Solari, por orden del señor juez de 1.a instancia doctor Gerónimo Balarino, secretaría del doctor Modestino C. Pizarro. Los títulos están agregados al expediente de la testamentaría. Se hace saber que por orden del señor juez, el escribano Arturo M. Sanabria es el designado para extender la respectiva escritura. Seña 8 o|o. Comisión 2 o|o. Informes en la secretaría indicada, 6.o piso, Tribunales, o en el escritorio del martillero, Perú 175. — Buenos Aires diciembre 29 de 1915. — M. C. Pizarro, secretaria.** 163 v. Enero 28.

ARTURO J. ROMERO — JUDICIAL — CANgallo 3961. — Edificio en terreno de 8 m. 876 milímetros de frente al sud, por 70 m. 146 milímetros de fondo en el costado este y 70 metros 87 cent. en el del oeste, teniendo en su contrafrente 15 m. 155 mMilímetros. Base de venta, $ 25.000 m|n. **El domingo 30 de Enero de 1916 a las 5 1|2 de la tarde, sobre la misma propiedad y como perteneciente a la sucesión de doña Rosa Bonini de Solari; por orden del señor juez de 1a. instancia doctor Gerónimo Balarino, secretaría del doctor Modestino C. Pizarro.** Los títulos están agregados al expediente de la testamentaría. Se hace saber que por orden del señor juez, el escribano señor Arturo M. Sanabria es el designado para extender la respectiva escritura de venta. Seña 8 o|o. Comisión 2 o|o. Informes en la secretaría indicada, 6.o piso, Tribunales, o en el escritorio del martillero, Perú 175. — Buenos Aires, diciembre 29 de 1915. — M. C. Pizarro, secretario. 164 v. Enero 28

PEDRO Y ANTONIO LANUSSE

EN HUINCA RENANCO, F. C. P.

El miércoles 2 de Febrero de 1916

4000 vacunos
2500 lanares

venderemos en nuestras instalaciones, dando principio a la 1 p. m. con las haciendas a la vista, perfectamente clasificadas en lotes y de acuerdo con el siguiente detalle: 250 novillos cuarterones, 3 y 4 años, gran estado; 300 novillos mestizos Durham, 2 y 3 años, tipo frigorífico; 1200 novillos mestizos Durham, 1 1|2 y 2 años, tipo frigorífico; 150 novillos 1 1|2 y 2 años, buena clase y estado; 250 novillos mestizos Durham, 1 1|2 años, tipo frigorífico; 300 novillos 1 1|2 y 2 años, buena clase y estado; 470 vacas mestizas Durham, buen estado con 470 terneros al pie; 70 vacas mestizas Durham gordas; 100 vacas cuarteronas gordas; 100 vacas criollas y cuarteronas gordas; 150 vaquillonas mestizas Durham 1 1|2 años buen estado; 215 vacunos; 30 torunos gordos; 4 toros Durham.

Hacienda lanar: 2.000 ovejas Lincoln, buen estado; 500 ovejas Rambouillet, para consumo. Yeguarizos: 70 yeguas mestizas pesadas; 30 potros redomones. Posiblemente concurrirá más hacienda, cuyo detalle publicaremos conforme lo recibamos.

Trenes—Los concurrentes de Buenos Aires tienen tren el martes 1 que sale del Retiro (Este) a las 3 p. m., pasa por Mercedes a las 5.19 p. m., por Chacabuco a las 7.22 p. m., por Buchardo 2.40 a. m. y llega a Huinca Renancó a las 4.40 a. m.

De Bahía Blanca sale el tren el martes a las 10.30 a. m., pasa por Nueva Roma a las 11.34 a. m., por L. Lecube 1.04 p. m., por Darragueira 2.38 p. m., por Rivera, a las 4.20 p. m., por Catriló a las 6.35 p. m., por Quemú-Quemú 7.52 p. m., por Pico 9.05 p. m., por Chanilao 10.23 p. m., por Realicó 11.22 p. m. y llega a Huinca Renancó a las 12.05 de la mañana.

Para comodidad de los señores concurrentes correrá desde Retiro un coche-dormitorio, el que quedará en ésa y para el cual podrán solicitar los boletos.

Las ventas se entienden al contado. Comisión 2 por ciento a cargo de los compradores y 2 por ciento a cargo de los vendedores en hacienda general y 3 por ciento a cada parte en reproductores y yeguarizos.

Por pedidos de local y otros informes, dirigirse a nuestro escritorio en ésta o a los señores Casenave Hnos., en Huinca-Renancó. — Pedro y Antonio Lanusse, Belgrano 836.

MAÑANA
A LAS 4 P. M.

Tienda y Zapatería

PACHECO y RECIO

CORRIENTES 531

lun. y vierns.

M. Villar Sáenz Peña y Vidal

JUDICIAL: EN FLORES. — Propiedad Esperanza 650, entre las de Morón y Treinta y Tres, próximo a la Avenida Rivadavia. Orden del señor juez de lo Civil, doctor Pedro V. Meléndez. Juicio Nolla Julio contra Luis Giglioni por cobro de un crédito hipotecario, cuyos autos tramitan por la secretaría a cargo del doctor Alberto C. Oderigo. Mide: 8 metros 66 centímetros de frente al N. E. por 43 metros 47 centímetros de fondo en el costado N. O. y 43 metros 50 centímetros en el S. E., igual a 376 metros 58 centímetros cuadrados. Edificio: Jardín al frente, 3 dormitorios, comedor que cuadra al patio, cuarto de baño, una pieza de altos para servicio, cocina y w. c., lavadero cubierto, una balaustrada de material que divide el patio a un espacioso fondo, carpintería de cedro y pino, celosías, cielorraso de yeso, techos de cinc, patios de mosaicos, cañerías de gas y aguas corrientes, construcción en cal, etc. Base de venta con el 25 o|o de retaza o sea $ 6.300 moneda nacional.

El domingo 30 de enero, a las 5 p. m., en la misma propiedad. La escritura de trasmisión de dominio será otorgada por el escribano señor Pedro P. Lalanne. El comprador abonará el 8 o|o a cuenta de precio y el 2 o|o de comisión. Mayores informes a la secretaría indicada o a nuestra casa, Victoria 599 esquina Perú. — M. Villar Sáenz Peña y Vidal. — **José F. Oderigo, secretario.**

162-v.-29-e.

Rodolfo Guilón y Cía.

Liquidaciones de haciendas y remates-ferias. Sucursales en Pehuajó, Trenque Lauquen, Carlos Casares y R. Salazar. Exposiciones en 9 de Julio. Casa central, Suipacha 137.

2500 VACUNOS, 2000 LANARES y 40 TOros en R. SALAZAR.—Haciendas que en su casi totalidad son consignadas por los establecimientos "Jean Pierre" de D. Pedro D. González; "10 de Diciembre", de D. Domingo A. Achával y "El Cautivo", de la sucesión Raimundo Salazar, y que serán presentadas a venta en lotes debidamente clasificadas y de sola marca de cada remitente. 13.a liquidación de haciendas a efectuarse en R. Salazar, sobre la estación Salazar, F. C. C. G. B. A.; Mouras, F. C. Rosario a P. B. y a 4 leguas de Duhau, F. C. O.

El domingo 30 de enero, a las 2 de la tarde, con las haciendas a la vista y de acuerdo al detalle siguiente:

200 novillos de 3 años, alta mestización, carne gorda y gordos, marca líquida, procedencia Est. El Cautivo.

250 novillos de 2 y 2 1|2 años, gran clase, carne buena, dos marcas, procedencia Est. El Cautivo.

500 novillos de 2 años muy buena clase y estado, pocas marcas, procedencia Est. Jean Pierre.

420 novillos de 1 1|2 años, muchos especiales en clase y estado, dos marcas, procedencia Est. Jean Pierre.

180 novillitos de año, alta mestización, gran desarrollo, una marca, procedencia Est. El Cautivo.

100 vacas especiales en clase y gordura para mataderos y frigorífico, procedencia estación El Cautivo.

400 vacas muy buena clase, incluso 170 terneros, grandes y gordos, procedencia Est. 10 de diciembre.

100 vacas buena clase, preñez revelada, estado de parición, procedencia Est. 10 de Diciembre.

100 vacas buena clase, preñez revelada, estado de parición, procedencia. Est. 10 de Diciembre.

150 vaquillonas de 2 años, gran clase, marca líquida, procedencia Est. El Cautivo.

40 toros muy buena clase, P. P. C., procedencia Est. El Cautivo.

1200 ovejas Lincoln de 2 a 4 dientes, especiales para cría.

200 ovejas especiales en clase y gordura para matadero.

400 capones buen mestizo, gordos, de frigorífico.

200 borregos para frigorífico y matadero.

Trenes. — Especial Once a Mouras. —Los concurrentes que efectúen el viaje por F. C. O., deberán tomar el tren que sale de Once el sábado 29 a las 7.05 p. m., solicitando comodidades para el coche dormitorio, reservado que en Timote, será acoplado al tren especial del F. C. R. a P. B. llegando a Mouras el domingo 30 a las 8.30 a. m. donde quedará el tren especial, pudiendo regresar el mismo día, saliendo de Mouras a las 8.30 p. m., llegando a Timote a las 10 p. m. para empalmar con el nocturno del Oeste a las 11.52 p. m. y llegar a Once el lunes 31 a las 8.35 de la mañana.

Buenos Aires-Salazar. — Los concurrentes de la capital que efectúen el viaje por Cía General Buenos Aires deberán tomar el tren que sale de estación Buenos Aires el sábado 29 a las 8 p. m., llegando a Salazar el domingo 30 a las 7.47 a. m. donde quedarán los coches de dormitorios y restaurant para el mismo día a las 8.38 p. m. y llegará a regresar por el nocturno que sale de Salazar estación Buenos Aires el lunes a las 8.05 de la mañana.

Once, 9 de Julio, Carlos Casares, Pehuajó, Francisco Madero. — Tienen tren que sale de Once el sábado 29 a las 9 p. m. y que pasa por 9 de Julio a las 2.52 a. m., por Casares a las 4.16 a. m.; por Pehuajó a las 5.50 a. m.; por Francisco Madero a las 6.14 a. m.; y que tendrá una parada especial entre las estaciones Madero y Paso, en el cruce del F. C. R. a P. B. y en cuyo punto deberán trasbordar los concurrentes para tomar el tren especial que esperará en el puente y que partirá Rosario a P. B. llegará hasta el mismo local de ventas de Salazar. Este tren regresará el mismo día domingo para que en el puente indicado, puedan los concurrentes trasbordar al nocturno del F. C. O. que pasa por ese punto a las 10 p. m. y que llega a Once el lunes a las 7.05 a. m.

Once-Duhau. — Tienen tren que sale de Once el sábado 29 a las 9 p. m., llegando a Duhau el domingo 30 a las 7.10 de la mañana, donde encontrarán comodidades para trasladarse a Salazar.

De Trenque Lauquen el día del remate saldrán automóviles con destino a Salazar; los que deberán ser ocupados antes de las 9 de la mañana frente a nuestros escritorios en aquella localidad.

Rosario a Mouras. — Los concurrentes de Rosario tienen que tomar el tren que sale de Rosario (F. C. B. a P. B.) el sábado 29 a las 8 a. m. llegando a Mouras el domingo 30 a la 1.55 a. m. pudiendo regresar el lunes 31 por el nocturno que pasa a las 10.53 de la noche por Mouras llegando a Rosario el martes a las 10.30 a. m.

A. Solier a Mouras. — Tienen tren que sale la víspera del remate de A. Solier a las 12.50 p. m. y llega a Mouras el domingo a las 2 a. m.

Comisión 4 por ciento a cargo de los compradores en vacunos y lanares y 6 por ciento en reproductores.

Más datos en nuestros escritorios en Salazar en nuestras sucursales Pehuajó, Trenque Lauquen y Carlos Casares o en Buenos Aires, Suipacha 137.

213 enero 29

DELFOR DEL VALLE

Cangallo 932-36

AVENIDA ALVEAR 1530, ENTRE PARERA y Montevideo. En el barrio aristocrático de los palacios. Una verdadera joya. 12.86 varas de frente por 45.78 varas de fondo, o sean 588.73 varas cuadradas Como para levantar una mansión lujosa. El terreno es ideal por sus dimensiones y ubicación. El único en venta. Base definitiva, 170 pesos la vara cuadrada.

El SABADO 29 DE ENERO, a las 4 p. m en el salón de ventas, Cangallo 932-36. Seña 8 o|o. Comisión, 2 o|o. — D. del Valle.

158 v 29 E.

DE UN GRAN GALPON DE HIERRO — PAra cubrir con techo 4.500 metros cuadrados, sin contar los aleros. Construcción de hierro y cinc. Listo para armarse y flamante, estando la mayor parte del material encajonado. Como para industrias, depósitos de mercaderías o cereales. Pueden hacerse divisiones de 4 6 6 galpones. Se encuentra depositado en el terreno comprendido entre las estaciones Paganini, del F. C. C. A. y Juan Ortiz, del ferrocarril Francés, a 20 minutos de la ciudad de Rosario, donde pueden verse y examinarse los planos. Base de venta, 40.000 $ Seña, 10 o|o. Comisión, 10 por ciento.

El viernes 28 de enero, a las 4 p. m. en el salón de ventas, Cangallo 932-36 (capital federal). Datos, en el mismo.—D. del Valle.

Banco Hipotecario Nacional

CAPITAL

25 DE MAYO 245

POR EJECUCION JUDICIAL. — CASA calle Paraguay N.o 3480, entre las de Guise y Coronel Díaz. N.o H.o 10843. Serie C. H. A. 6 por ciento. El Banco Hipotecario Nacional rematará en su local **EL MIERCOLES 2 DE FEBRERO DE 1916,** a la 1.30 p. m., una casa ubicada en la calle Paraguay número 3480. Edificio consta de zaguán de entrada, vestíbulo, sala, tres habitaciones, comedor, baño, cocina y pieza de servicio. Terreno mide 8 metros 443 milímetros de frente al N., por 52.20 metros en el costado O., 52.15 metros en el del E., y 8.50 metros en el contrafrente al S., con lo poco más o menos que resulte entre muros.

BASE DE VENTA $ 20.000

El comprador continuará haciendo el servicio de la hipoteca originaria de $ 15.500 que reconoce la propiedad, reducida hoy a $ 14.712, con 669 milésimos y abonará en dinero el exceso sobre esta suma hasta el precio de compra. Los títulos pueden ser examinados en la oficina del Banco antes del remate. Verificado éste no habrá lugar a reclamo. Seña, 5 por ciento. Comisión, 1 por ciento en dinero efectivo. Este remate se efectúa con sujeción a lo dispuesto en las leyes vigentes números 8172 y 9155. Por informes, ocurrir al Banco Hipotecario Nacional.

Aviso iniciado en LA EPOCA, el 17 de enero de 1916.

182 v. feb. 2

CAPITAL

POR EJECUCION JUDICIAL. — CASA calle Acevedo N.o 1789, entre las de Costa Rica y San Salvador. N.o H.o 19417. Serie C. H. A. 6 o|o. El Banco Hipotecario Nacional rematará en su local **EL MIERCOLES 2 DE FEBRERO DE 1916,** a las 2 p. m., una casa ubicada en calle Acevedo número 1789. Edificio consta de zaguán de entrada, sala, escritorio al frente, dos habitaciones, baño, una pieza chica, cocina y w.c. Terreno, mide 8.66 metros de frente al NO., 8.31 metros en su contrafrente al SE., 26.40 metros en el costado NE., y 28.19 metros en el costado SO.

BASE DE VENTA 12.000 $

El comprador continuará haciendo el servicio de la hipoteca originaria de 9.000 $ que reconoce la propiedad, reducida hoy a $ 8.708, con 922 milésimos y abonará en dinero el exceso sobre esta suma hasta el precio de compra. Los títulos pueden ser examinados en la oficina del Banco antes del remate. Verificado éste no habrá lugar a reclamo. Seña, 5 por ciento. Comisión, 1 por ciento en dinero efectivo. Este remate se efectua con sujecion a lo dispuesto en las leyes vigentes números 8172 y 9155. Por informes, ocurrir al Banco Hipotecario Nacional.

Aviso iniciado en LA EPOCA, el 17 de enero de 1916.

183 v. feb. 2

CAPITAL

FINCA. — CALLE TUCUMAN Nos. 3577 81, entre las de Sadi Carnot y Billinghurst. No. lo. 10.823. Serie C. H. A., 6 o|o.—El Banco Hipotecario Nacional rematará en su local **LUNES 14 DE FEBRERO DE 1916,** a las 2 p. m., una finca ubicada en la calle Tucumán Nos. 3577 y 3581. Edificio consta de piso bajo y alto, retirado este último de la línea de la calle; el piso bajo con entrada por los Nos. 3577 y 3581, consta de cuatro piezas, cocina, un galpón para caballeriza, etc., y el piso alto tiene tres piezas, w. c. Terreno mide 8.66 metros de frente al S., 13 metros 342 milímetros en el contrafrente al N., 50 metros 642 milímetros en el costado E. y 48 metros 034 milímetros en el del O.

BASE DE VENTA: la hipoteca originaria que reconoce de $ 23.500

El comprador continuará haciendo el servicio de la hipoteca originaria que reconoce la propiedad, reducida hoy a $ 22.306 con 305 milésimos y abonará en dinero el exceso sobre esta suma hasta el precio de compra. Los títulos pueden ser examinados en la oficina del Banco antes del remate. Verificado éste no habrá lugar a reclamo. Seña 5 o|o. Comisión 1 o|o en dinero efectivo. Este remate se efectúa con sujeción a lo dispuesto en las leyes vigentes números 8172 y 9155. Por informes, ocurrir al Banco Hipotecario Nacional.

Aviso iniciado en LA EPOCA el 28 de enero de 1916.

v-feb-14

SUCURSAL SANTA FE

POR EJECUCION JUDICIAL. — CASA EN el departamento San Cristóbal, pueblo de la colonia Moisés Villa. — Préstamo N.o H.o 225.18677, serie C. H. A. 6 o|o, de $ 3.500 El Banco Hipotecario Nacional rematará en el local de su sucursal en la ciudad de Santa Fe, establecida en la calle Juan de Garay esquina San Gerónimo el día **MARTES 1.° DE FEBRERO DE MIL NOVECIENTOS DIEZ Y SEIS, A LAS NUEVE DE LA MAÑANA,** una casa situada en el pueblo de la colonia Moisés Ville, departamento San Cristóbal, compuesta de varias piezas y demás dependencias, con terreno de 775 metros cuadrados (25 metros de frente al sur, 25 metros de fondo al oeste, 50 metros de fondo al este con un contrafrente de 6 metros) lindando: al norte, con M. Malvined; al sur, calle pública; al este, Oser Wiemberg y al oeste, parte con L. Wogdorivitz y parte con Adolfo Kauffer.

BASE DE VENTA, $ 4.200

El comprador continuará haciendo el servicio de la hipoteca originaria de $ 5.000 que reconoce la propiedad, reducida hoy a 3386 pesos, con 508 milésimos y abonará en dinero el exceso sobre esta suma hasta el precio de compra. Los títulos pueden ser examinados en la oficina del Banco antes del remate. Verificado éste, no habrá lugar a reclamo. Seña, 5 por ciento y comisión 1 por ciento que serán exigidas en efectivo en el acto del remate, el que se efectúa con sujeción a lo dispuesto en las leyes vigentes números 8172 y 9155. Por informes ocurrir al Banco Hipotecario Nacional (25 de Mayo 245, capital federal) o a su sucursal en Santa Fe.

Aviso iniciado en LA EPOCA, el 15 de enero de 1916.

177 v. feb. 1.o

SUCURSAL MENDOZA

POR EJECUCION JUDICIAL. — PROPIEDAD en el departamento de San Rafael, distrito Cuadro Nacional, con superficie de 7 hectáreas 1439 metros cuadrados. Préstamo N.o H.o 461.15.210. Serie C. H. A., 6 o|o, de $ 7.000.— El Banco Hipotecario Nacional rematará en el local de su sucursal en la ciudad de Mendoza, establecida en la calle Rivadavia No. 165 el día **LUNES CATORCE DE FEBRERO DE MIL NOVECIENTOS DIEZ Y SEIS A LAS DIEZ DE LA MAÑANA,** una propiedad ubicada en el departamento de San Rafael, distrito Cuadro Nacional, a un kilómetro al sur de la estación del mismo nombre del F. C. B. A. P., con superficie de 7 hectáreas 1439 metros cuadrados, conteniendo: 7 hectáreas de viña francesa y 1439 metros cuadrados de árboles frutales. Tiene además un edificio: La propiedad tiene derecho definitivo de agua para toda su extensión y riega por el canal Salas derivado del río Diamante. Sus límites son: norte, calle pública frente a Perret y Compañía en parte y el resto con los nombrados señores Perret y Compañía; sur, Eduardo Newton; este, Perret y Compañía y calle pública, y al oeste calle pública.

BASE DE VENTA: $ 9.800

El comprador continuará haciendo el servicio de la hipoteca originaria de $ 7.000 que reconoce la propiedad, reducida hoy a $ 6.688 con 769 milésimos y abonará en dinero el exceso sobre esta suma hasta el precio de compra. Los títulos pueden ser examinados en la oficina del Banco antes del remate. Verificado éste, no habrá lugar a reclamo. Seña 5 o|o y comisión 1 o|o que serán exigidas en efectivo en el acto del remate, el que se efectúa con sujeción a lo dispuesto en las leyes vigentes números 8172 y 9155. Por informes ocurrir al Banco Hipotecario Nacional (25 de Mayo No. 245, capital federal) o a su sucursal en Mendoza.

Aviso iniciado en LA EPOCA el 28 de enero de 1916.

v-feb-14

BANCOS

BANCO DE LA NACION ARGENTINA. — Fundado en 1891. — Casa central: Buenos Aires, Calle Rivadavia 363 al 399, Reconquista 15 al 29. — Capital, $ m|n. 128.000.000. Fondo de reserva, o|o. pesos 14.565.407.14

Sucursales y Agencias en la Capital: Belgrano, Cabildo 1900, esquina Sucre; Boca del Riachuelo, Almirante Brown 1101; Flores, Rivadavia 7000, esquina Pedernera, con Agencia en los Nuevos Mataderos; General Urquiza, Bauness esquina Cullen. No. 1, Montes de Oca 1699, esquina California 1102. No. 2, Entre Ríos 1201, esquina San Juan 1302. No. 3, Corrientes 3399, esquina Gallo 401. N.o 4, Bernardo de Irigoyen 1060, esquina Carlos Calvo. No. 5, Rivadavia 2525. No. 6, Santa Fe 2138. No. 7, Caseros 2929, Parque Patricios. No. 8, Triunvirato 734. No. 9, Santa Fe 4562. No. 10, Boedo 885. No. 11, Aduana de la Capital. No. 12, Callao 78 al 84. Oficina de Cambio, en el Hotel de Inmigrantes. Dársena Norte. Oficina de Depósitos Judiciales en el Palacio de Justicia. — Tasa de interés.

El Banco abonará (Moneda legal solamente)

	Anual
Por depósitos en cuenta corriente . . .	Sin interés
Id. id. a plazo fijo de 90 días, con o sin libreta	3 o|o
Id. id. id. a 180 días, con o sin libreta	4 o|o
Id. id. en Caja de Ahorros después de 60 días, hasta $ 5.000	4 o|o
Id. id. id. de Ahorros después de 60 días, desde $ 5.001 hasta $ 10.000	3 o|o

EL BANCO

Cobra	Anual
Por adelantos en cuenta corriente . . .	8 o|o
Por descuentos de pagarés de comercio y letras de pago íntegro hasta 6 meses de plazo	Convencional
Por descuentos de letras con amortización	7 o|o

El Banco tiene establecidas Sucursales y Agentes en las principales ciudades y pueblos de la República.

El Banco de la Nación Argentina vende letras de cambio sobre Alemania, Austria, Hungría, Inglaterra, Francia, España, Italia, Suecia, Noruega, Rusia, Portugal, Finlandia, Bélgica, Holanda, Suiza, Turquía, Servia, Rumania, Grecia, Bulgaria, Asia, Africa, Oceanía, Estados Unidos de Norte América, Canadá, Chile, Bolivia, Brasil, y Repúblicas Oriental del Uruguay y Paraguay, etc., etc.

BANCO DE ITALIA Y RIO DE LA PLATA. — Casa central, Bmé. Mitre 434 al 448. — Sucursales: En la Capital; N.o 1, calle Corrientes esquina Pasyrredón, N.o 2, Avenida Montes de Oca número 2099; N.o 3, Paseo de Julio número 1258; N.o 4, Calle Moreno número 2300, N.o 5, Calle Rivadavia número 5499. En el interior: Rosario de Santa Fe La Plata, Bahía Blanca, Paraná, Concordia, Gualeguaychú, Gualeguay, Uruguay, Victoria, La Paz, (E. R.) Resistencia (Chaco).

Agencias: Puerto Ing. White (B. Blanca), Ensenada (La Plata).

Capital realizado	$ 10.000.000	oro sellado		
Fondo de reserva ordinario .	922.330	"	"	

SE ABONA

Por depósito en cuenta corr.	3	o|o	1	o|o
A plazo fijo de 30 días . .	3	o|o	2	o|o
Id. id. id. 60 días	3	o|o	3	o|o
Id. id. id. 90 días	4	o|o	4	o|o
Id. id. id. 180 días	4 ½	o|o	4 ½	o|o
A mayor plazo	Convencional			

El Banco expide cartas de crédito, vende giros y transferencias por cable y Ordenes postales sobre todas las ciudades y pueblos de Italia, así como sobre Londres, París, Madrid, New-York, etc. etc. También sobre Brasil Chile, Paraguay y República Oriental del Uruguay. Recibe remesas al cobro y emite giros sobre todas las sucursales del Banco de la Nación Argentina.

El Banco trata en general todas las operaciones bancarias.

Buenos Aires, 1.o de Diciembre de 1915. — **Honorio Stoppani, Director Gerente.**

INFORMACIONES DE ÚLTIMA HORA

Servicio telegráfico del Exterior

FRENTES SECUNDARIOS

Cáucaso, Irak y Egipto

LOS TURCOS TOMAN LA OFENSIVA

EN EL CANAL DE SUEZ

PETROGRADO, 28. — Comunican de Tiflis que las tropas moscovitas continúan haciendo grandes esfuerzos por apoderarse de Erzerum.

El estado mayor ruso se empeña en decidirse rápidamente en la batalla que se libra en las inmediaciones de la ciudad, porque saben que los turcos están recibiendo refuerzos. La presencia de éstos en la plaza hará la defensa mucho más eficaz.

Los rusos quieren precipitar los acontecimientos antes que la llegada de suficientes refuerzos anule la actual superioridad numérica de los moscovitas.

AMSTERDAM, 28. — Anuncian de Constantinopla que los turcos, debidamente reforzados, tomaron la ofensiva en la región de Erzerum.

Anuncian, además, que los otomanos combaten con éxito al norte del río Murada con la caballería rusa. En esta zona la situación empieza a decidirse en favor de los turcos.

PETROGRADO, 28. — El ministerio de guerra publicó el siguiente boletín:

"En la región de Erzerum contuvimos la tentativa que hizo el enemigo para tomar la ofensiva e hicimos prisioneros.

"En la región de Melazaghert tuvimos encuentros victoriosos con destacamentos turcos".

LONDRES, 28. — En todos los círculos se comenta acremente el error cometido por el ministerio de guerra, que anunció que el general Aylmer se encontraba en Essin, a 7 millas de Kut-el-Amara, cuando en realidad se halla a 23 millas.

Dada la distancia a que se encuentran las tropas del general Aylmer, se teme que no puedan llegar a tiempo para impedir que los sitiados en Kut-el-Amara se vean obligados a rendirse.

LONDRES, 28. — Se anuncia oficialmente que los turcos han evacuado parte de sus trincheras frente de Kut-el-Amara y se han retirado a una milla de distancia.

NUEVA YORK, 28. — Un despacho de Berlín dice que, según noticias allí recibidas, los ingleses están trabajando constantemente en la construcción de las obras de defensa del canal de Suez.

Los británicos han excavado varias líneas de trincheras paralelas al canal y han construido un camino de Suez a Ismailia.

El mar Rojo es continuamente recorrido por torpederos británicos.

Una fiesta patriótica en París

En honor de Serbia

PARIS, enero 28. — Se realizó en la Sorbonne una imponente y solemne manifestación de los aliados en honor de la fiesta nacional de Serbia. Asistieron al acto el presidente M. Poincaré, todos los embajadores y ministros de las potencias aliadas, los miembros del gobierno, los presidentes del senado y de la cámara M. Dubost y M. Deschanel respectivamente, así como los representantes de todas las grandes instituciones del estado.

Se pronunciaron numerosos discursos. Hablaron Mr. Thomás Barclay, en nombre de Inglaterra; el hon. Agnelli, diputado por Milán, en nombre de Italia; el doctor Schithota, profesor de la universidad imperial de Tokio, en nombre del Japón, y el doctor Metchnikoff, en nombre de Rusia.

El ministro de Serbia en París, señor Vesnicht, tomó luego la palabra agradeciendo en términos conmovidos esa gran manifestación, a los oradores y a los organizadores. Concluyó diciendo: "Con tales amigos, Serbia, mi patria, no perecerá. Renacerá pronto, nuevamente, próspera y grande, y a ella regresaremos jubilosos de su resurrección, felices también de poder decir a nuestros compatriotas que permanecieron en la esclavitud provisoria, a las viudas de nuestros héroes y a sus huérfanos, a nuestros hermanos y hermanas de luto, lo bondadosos que fueron los aliados con nosotros y cuanto debemos a todos ellos nuestro eterno agradecimiento, principalmente a la inmortal Francia."

PARIS, enero 28. — El ex presidente del consejo M. Bartou que presidía la ceremonia terminó la serie de discursos con una elocuente alocución.

Después de haber vituperado las condiciones abominables de la odiosa agresión austroalemana contra Serbia, y proclamado que el kaiser es el autor principalmente responsable de ese monstruoso crimen contra Serbia, contra Europa y contra el mundo, M. Bartou concluyó:

"La tierra de sus antepasados será devuelta a los servios íntegramente. La reintegración de Serbia, la liberación de Bélgica, la libertad de Polonia y la restitución de Alsacia y Lorena, todo esto lo apreciamos en el mismo grado para las condiciones de paz. Sin esto la paz no sería ni duradera ni honrosa. Habría que comenzar nuevamente todo. Apartemos esa pesadilla. Debemos terminar la terrible y gloriosa tarea. Hay que libertad a Europa y a las generaciones futuras. Es preciso proseguir la guerra para asegurar la paz y no pensar en una paz que prepararía una guerra. Que Serbia abrigue confianza.

"Que las voces que ella oyó en esta ceremonia le eleven los sentimientos de los pueblos aliados. Los gobiernos no piensan ni hablan de otro modo. Solidarios e indisolublemente unidos, los aliados han proclamado su voluntad de no ceder ni a la hipocresía ni a las amenazas. Nada los separa. Representan el derecho y la fuerza y obtendrán la victoria. Depende de ellos apresurar la fecha de la victoria.

"Si los aliados quieren, si saben tener por fin un plan de acción, una unidad de acción, apresurarán el triunfo. La victoria será el precio de una unión metódica y activa. Esta unión vale algunos sacrificios de amor propio y otros sacrificios, ¡ay!, y en cuanto número más caros resultaron. Esos sacrificios no serán inútiles.

"¡Arriba los muertos! ¡Arriba Serbia, Bélgica y Polonia! ¡Arriba Alsacia! ¡Arriba Lorena! ¡Arriba para vivir! ¡Arriba para vencer! ¡Arriba! Los bárbaros serán expulsados.

Los italianos en Albania

Probable evacuación del país

NUEVA YORK, enero 28. — Un despacho de Roma hace saber que los italianos se están preparando para evacuar Albania.

Los italianos sólo retendrán en su poder el puerto de Valona.

La noticia es sumamente comentada.

La actitud de Grecia

Temores que inspira

NUEVA YORK, enero 28. — Comunican de Roma que la actitud de Grecia inspira seria inquietud.

Témese que Grecia intervenga en la guerra si los teutones conquistan el sur de Albania y se lo ceden al gobierno helénico.

Reclutas ingleses llamados a banderas

LONDRES, enero 28. — Los solteros de 27 a 30 años enrolados de acuerdo con el plan elaborado por lord Derby están convocados para el 3 de febrero próximo.

Los franceses en el Asia Menor

PARIS, enero 28. — "Le Matin" anuncia que los franceses ocuparon Antiphilo (Asia Menor) que se encuentra frente a la isla de Pastelorizo.

La conferencia laborista

LONDRES, enero 28. — Anuncian de Bristol que la conferencia obrera se declaró esta mañana por gran mayoría en favor de los tres miembros laboristas del gabinete, para que conserven sus carteras en el gobierno.

Las bajas inglesas

LONDRES, enero 28. — Se dió a la publicidad el siguiente comunicado oficial:

"El número total de ingleses muertos, heridos o desaparecidos en todos los teatros de la guerra, hasta el día 9 del corriente, alcanza a 549.467".

Posible pérdida del vapor Appam

LONDRES, enero 28. — Témese mucho por la suerte del vapor inglés Appam que salió de Dakar para Plymouth con 1605 pasajeros y 134 tripulantes.

Un vapor que acaba de llegar a este puerto dice que encontró en alta mar los botes salvavidas del Appam el 16 del mes de enero.

URUGUAY

El atraque obligatorio de los vapores. — La cuestión de los fletes de los ferrocarriles.— Agitación en Río Grande. — Temores de revolución. — El partido colorado.

MONTEVIDEO, enero 28. — Confirmando los informes que adelanté, el consejo del puerto aprobó el proyecto por el cual exclúyese la obligación de atraque de buques a los muros del puerto. La medida fué recibida en los círculos marítimos con general aplauso.

—La comisión de la federación rural entrevistóse con el administrador del ferrocarril para pedirle la rebaja de fletes. El administrador contestó que nada podía hacer. Debido a ello la federación dirigiráse al gobierno solicitándole su intervención.

—Los residentes alemanes y partidarios germanos festejaron ayer entusiastamente el aniversario del natalicio de Guillermo II.

—El gobierno se presentó a la comisión permanente solicitando la separación del empleado de rentas de Paysandú señor Alberto Quintana.

—Noticias que llegan de Río Grande informan que en ese estado brasileño nótase alarmas bélicas. Los diarios gubernistas aseveran que el motivo es el fracaso de la compra de armamentos que según parece deberían entregarse al caudillo federalista coronel Cabrera. Otros informes dicen que los diarios acusan a la situación local de estar lista para intentar una aventura separatista definitiva tan pronto como resuélvase la revisión de la constitución federal. Lo cierto es que reina intranquilidad en el vecino estado.

—Entre los hombres dirigentes del partido colorado agítase la idea de adoptar el proyecto de amplia autonomía departamental.

Llegada del Tubantia. — Secuestro de correspondencia

MONTEVIDEO, enero 28. — Hoy llegó el Tubantia.

En Falmouth le fueron secuestrados 900 sacos de correspondencia alemana y austriaca que traía para el Uruguay, Brasil, Argentina y Chile.

BRASIL

(De la Agencia Americana)

La defensa del comercio brasileño. — Efecto de las medidas gubernativas. — Corte de Apelación. — El movimiento de los sargentos. — El contrabando de caucho a Alemania. — En memoria de Río Branco. — Compañía rumana de vapores.

RIO DE JANEIRO, 28. — La resolución del gobierno nacional de emplear la flota del Lloyd Brasileño en un servicio de cargas para Europa y Norte América y la cooperación que en el mismo sentido ha decidido prestar la Compañía Nacional de Comercio y Navegación, continúa produciendo sus efectos sobre las empresas inglesas y francesas de apores, alarmadas por la severa competencia que esos nuevos servicios van a establecer.

Es así como a los efectos que hemos venido trasmitiendo se agrega ahora a actitud asumida por la Royal Mail Steam Packet Co. y la compañía Chargeurs Reunis, oficiando al gobierno nacional por intermedio del Lloyd Brasileño que mantienen su anterior propuesta de oferta de bodegas, que amplían a ora a la cantidad que fuera necesaria y con una disminución del precio de los fletes.

Con la nueva propuesta, los fletes bajaron de 300 francos a 200.

El gobierno nacional ha decidido mantenerse en su actitud, protegiendo la marina mercante nacional.

En el puerto de Santos, han iniciado ya sus cargas, los vapores "Acre" y "Tupy", que llevarán el primero 30.000 bolsas de café para Nueva York y el segundo 60.000 bolsas para el Havre.

—Ha sido electo presidente de la Corte de Apelaciones el desembargador público, doctor Miranda Montenegro.

—El coronel Azilio Noronha ha entregado al ministro de la guerra el sumario levantado a raíz de la tentativa subversiva de los sargentos, ocurrida el 17 de diciembre ppdo.

El sumario de referencia establece que están complicados en el fracasado movimiento 265 sargentos.

Ahora se procederá al correspondiente proceso militar.

—El ministro del Interior, doctor Carlos Maximiliano, en ejercicio de la cartera de agricultura, ha ordenado que se proceda a procesar al señor Alfredo de Figueiredo Araujo, delegado de la cámara de comercio en Hamburgo y sobre quien recaen todas las responsabilidades por introducir en Holanda, dentro de cajones del ministerio de agricultura conteniendo publicaciones del mismo y destinadas a la referida cámara, contrabandos de caucho, violando así la neutralidad brasileña.

—El centro Siete de Septiembre ha iniciado los trabajos para conmemorar en acto público el 4.o aniversario del fallecimiento del ex canciller Barón de Río Branco, y cuyo aniversario tiene lugar el 10 de febrero próximo.

—El comerciante de esta plaza, señor Arturo Wranbeck, ha confirmado la versión, según la cual se tramita la organización de una compañía de vapores con bandera rumana y que establecería un tráfico entre Europa y Sud América.

Ese servicio de vapores se extendería al Mar Negro, una vez terminada la guerra.

CHILE

Los boys scouts uruguayos — El señor Cuestas. — Revista a la escuadra. — Oficina de propaganda. — Enfermo. — En honor del presidente Sanfuentes. — El señor Bosco. — Su visita a los ferrocarriles.

SANTIAGO DE CHILE, 28. — Los boys scouts uruguayos continúan siendo muy festejados. Realizaron una espléndida excursión a Puente Alto, habiendo sido muy atendidos. Hoy temprano visitaron la escuela de aeronáutica militar. Es muy probable que mañana vuelvan a Valparaíso con el fin de regresar el lunes a Montevideo. Mañana se realizará la entrega solemne de una placa de bronce para el director de los boys scouts de Chile: traen también un gallardete uruguayo para los boy scouts de Valparaíso.

—En breve partirá a su patria en uso de licencia el ministro uruguayo, acreditado ante el gobierno chileno, señor Cuestas.

—El presidente de la república, señor Sanfuentes, acompañado del ministro de Guerra, visitarán el lunes próximo la escuadra en Valparaíso.

—El gobierno resolverá en breve la instalación de una oficina de propaganda comercial en los Estados Unidos.

—Se encuentra gravemente enfermo el contraalmirante López.

—No se suprimirá el cargo de director del cuerpo diplomático.

—Comunican de Valparaíso que se prepara una entusiasta recepción para mañana en honor del presidente señor Sanfuentes.

—El inspector de ferrocarriles uruguayo, señor Bonasso, ha quedado bien impresionado de la visita de inspección que hizo a los ferrocarriles del sur. Estima que el servicio es muy aceptable. Visitó los minerales de Coronel haciendo una interesante jira de catorce días que le ha dejado la más grata impresión. En breve visitará los ferrocarriles del norte. Estará de regreso a mediados de febrero y partirá con destino a su patria.

CASA DE GOBIERNO

El doctor de la Plaza concurrió a su despacho de la casa de gobierno a las 3.30 de la tarde.

Recibió al intendente municipal doctor Gramajo y luego al subsecretario de hacienda señor Pinedo, quien expondrá un anteproyecto sobre economías, que desde ayer se ha ocupado en preparar el ministro de hacienda doctor Oliver.

El resto de la tarde lo dedicaría a firmar expedientes de distintos ministerios.

Recién después del 10 del entrante se podrán pagar los sueldos de la administración. Esta demora se debe al atraso que sufrió la sanción del presupuesto en la cámara de diputados.

Servicio de empréstitos municipales

A propósito de un telegrama fechado en Londres y publicado hoy por algunos diarios de la mañana, sobre la renovación de un empréstito municipal, nos apersonamos al secretario de hacienda de la intendencia, quien nos desmintió la noticia.

El telegrama de referencia, decía textualmente: "Londres, enero 27. — Se sabe que el pago de los títulos de la municipalidad de Buenos Aires, por valor de seiscientas mil libras esterlinas, que vencieron el 20 del corriente mes fué aplazado por tres meses. Se pagó un interés de seis por ciento".

La municipalidad de Buenos Aires—según el informe de dicho funcionario — no tiene ningún empréstito externo por la cantidad que indica el telegrama.

El "Príncipe di Udine"

Esta mañana, a las 8.45, amarró en la Dársena Norte el paquete "Príncipe di Udine" del Lloyd Sabaudo, procedente de Génova con pasajeros y correspondencia.

Subimos a bordo en cuanto se colocó una planchada. El primer oficial nos informó sucintamente.

—Viaje absolutamente regular, sin que ningún contratiempo nos obligase a modificar el itinerario. Llegamos puntualmente: hemos salido el 5 del actual.

Un pasajero, gentilmente, nos dió más detalles:

—La salida de Génova se realizó en perfecto orden. Apuramos un tanto la marcha en el Mediterráneo, según nos lo dijo el capitán, hasta pasar Gibraltar. Desde Dakar en adelante marcha normal.

—¿Viajaban con las luces apagadas?

—En el Mediterráneo, sí. Pero, desde el día siguiente de pasar el estrecho, a plenas luces.

Nombramientos en el Correo

SECRETARIO GENERAL

Esta tarde el presidente de la nación firmará un decreto nombrando secretario general de la dirección al señor Joaquín B. Giménez, actual jefe de la dirección de correos.

El cargo que deja vacante el señor Giménez será ocupado por el oficial mayor de esa dependencia señor Segundo M. Villafañe.

Las elecciones de Entre Ríos

PROPÓSITOS SUBVERSIVOS DE LOS DEMÓCRATAS

Paraná, enero 28. — La junta de gobierno del radicalismo continúa recibiendo muy buenas noticias sobre las elecciones que tendrán lugar el domingo próximo en Colón, Victoria y Gualeguay.

Se acentúan los rumores de que el partido Demócrata se propone disturbios en Colón, precisamente en el punto donde los radicales tienen asegurado el triunfo.

Estos desórdenes no tendrán más fin que el de dar lugar a que la policía intervenga.

Entonces ellos protestarían la elección, la que sería anulada por la mayoría demócrata del senado.

Caballos y mulas para Francia

Como informamos días pasados, el vapor nacional "Mohinho Fluminense", saldrá para Francia dentro de dos días con una partida de mulas, y el vapor francés "Amiral Jaureguiberry" con una partida de caballos, saldrá dentro de una semana.

Además de estos dos vapores, dentro de unos 10 días saldrá también el vapor inglés "Dhuram" con otra partida de caballos, que, como los anteriores, van con destino al ejército francés.

INSTRUCCIÓN PÚBLICA

CURSO DE OBSTETRICIA

En el hospital Rivadavia

El profesor suplente de obstetricia, doctor Juan Carlos Risso Domínguez, dictará un curso completo de partos, en el período de vacaciones, desde el martes 1 de Febrero hasta el 29 del mismo mes, en el local de la maternidad del hospital Rivadavia, servicio del profesor doctor Samuel Molina, destinado a los alumnos de obstetricia y ex alumnas de la Facultad.

Este curso será dictado todos los días hábiles y feriados, de 7 a 9 a. m.; será todo lo práctico posible y comprenderá el estudio del embarazo normal y distócico, la clínica del embarazo, parto y puerperio, las viciaciones pélvicas y sus distocias, maniobras, intervenciones y operaciones obstétricas, patología puerperal, alumbramiento, etc.

La enseñanza se efectuará guiándose por un programa diario y tratando de que los alumnos obtengan el mayor provecho de las clases. El número de alumnos será limitado a 20, los que deberán inscribirse en el mismo local de la maternidad, desde la fecha hasta el 29 del corriente, de 9 a 10 de la mañana.

CERTIFICADOS DE PROMOCION

El presidente del consejo nacional de educación, firmó y ordenó la remisión de los certificados de las alumnas egresadas de las escuelas normales que se indican a continuación.

Escuela normal de Pergamino (Buenos Aires), señorita Concepción Dolores Aguirre; escuela normal mixta de Olavarría (Buenos Aires), señorita Juana Fuentes; escuela normal mixta de San Nicolás (Buenos Aires), señorita Juana C. Capellaro; escuela normal mixta de San Nicolás (Buenos Aires) señorita Josefa Capellaro; escuela normal mixta de Dolores (Buenos Aires), señoritas Juana María Zudema Rochat y Jacinta Cataneo; escuela normal mixta de Mercedes (Buenos Aires), señorita María Dominga Mazzuca; escuela normal de maestras de La Plata, señorita Matilde Flores; escuela normal mixta de San Pedro (Buenos Aires) señoritas Agustina Perazzo y Ernestina B. Zaldúa.

GUERRA Y MARINA

MOVIMIENTO DE BUQUES

Procedentes de Puerto Militar han llegado a la Dársena Norte y Río Santiago, respectivamente, el transporte "Constitución" y aviso "Moro", conduciendo algunos materiales con destino a la dirección general de administrativa.

Los referidos barcos, que vienen al mando del teniente de fragata Juan E. Fabio traen también personal con pase a varias reparticiones cercanas a esta capital.

El ministro de Hacienda

Esta noche se ausenta a Mar del Plata, el ministro de hacienda, doctor Oliver.

Estará de regreso en esta capital, el lunes a primera hora.

MUNDO COMERCIAL

LA PLAZA

En las mismas condiciones que ayer, se operó hoy en el mercado de títulos, es decir, los negocios se efectuaron por cantidades limitadas, cerrando los diversos papeles con cotizaciones que marcan en general una ligera baja.

—Las operaciones en trigo no revistieron tanta importancia como las efectuadas ayer y los precios para este cereal, en general, estuvieron más flojos.

Sin ninguna variante en sus precios, el maíz amarillo.

El lino sigue firme, hoy se pagó en el Once, hasta $ 13.00.

También mantiene su firmeza la semilla de nabo. En Sola se obtuvieron hasta $ 17.30.

—Se notó un poco más de movimiento en el mercado de lanas. Las clases regulares se cotizan bajas.

Para enero en general persiste el buen interés principalmente respecto a los vacunos.

Los demás frutos, sin variación.

—Con mayor actividad tuvieron lugar esta mañana las transacciones de ganado vacuno. Las haciendas tipo frigorífico y vacas de muy buena gordura y clase tuvieron plaza animada.

—En las mismas condiciones que ayer se operó hoy en ganado lanar, las cotizaciones no han sufrido ninguna variación.

BOLSA DE COMERCIO

Segunda rueda

Cédula Hipotecaria Argentina, de 6 o/o, antigua emisión, para mañana: 120.000 a 91.50, 2.000 a 91.60; total, 77.000.

Id. para fin de mes: 50.000 a 91.40, 25.000 a 91.60; total, 40.000.

Cédula Hipotecaria Argentina (primera serie), para mañana: 17.000. a 92.50, 1.300 a 92.70; total, 18.300.

Bonos municipales de pavimentación (semestral), para fin de mes: 19.100 a 71.80.

Quebrachales Puerto Sastre (oro), para mañana: 500 a 3.00.

Id para febrero 29: 200 a 3.00.

Compañía Sansinena (oro), para fin de mes: 31 a 136.

Banco de Galicia, para febrero 1o.: 50 a...

Banco de España, para mañana: 100 a...

Certificados 80 o/o del Banco El Hogar Argentino, para mañana: 10 a 168.

BOLSA DE CEREALES

Enero 28 de 1916.

Entradas de hoy en el Once. — Trigo, 10... bolsas; maíz, 1.120 bolsas; lino, 2.478 bolsas; avena, 5.624 bolsas; cebada, 1.211 bolsas; guillo, 50 bolsas; nabo, 531 bolsas; 350 bolsas; pasto fardos grandes, 444; fardos chicos, 374.

VENTAS DE HOY

Trigo barlleta. — 640 bolsas Sola, 9.70; bolsas Sola, 9.65; 580 bolsas Once, 9.55; bolsas depósito dársena, al llegar, 9.50; bolsas Brian, 9.40; 272 bolsas Sola, 9.40; bolsas Once, 9; 250 bolsas Once, 9; sas Buenos Aires, 9.80; 60 bolsas Sola, 176 bolsas Sola, 8.70; 250 bolsas Once.

Trigo ruso. — 310 bolsas Once, 9.20; bolsas Buenos Aires, 9.20; 625 bolsas 9; 683 bolsas Sola, 8.85; 245 bolsas 8.80; 410 bolsas Buenos Aires, 8.80; sas Sola, 8.50; 779 bolsas Sola, 8.15.

Trigo Pampa. — 610 bolsas Once, bolsas Once, 9.20; 650 bolsas Once,

Trigo húngaro. — 224 bolsas Once,

Trigo francés. — 60 bolsas Once,

Trigo barletta y ruso. — 640 bolsas 8.90;.

Trigo varias clases. — 1.897 bolsas al llegar, 9.35; 330 bolsas Once, bolsas Once, 9.10; 700 bolsas Sola, bolsas Brian, al llegar, 9.10; 683 bolsas al llegar, $ 8.50; 400 bolsas Buenos 8.90; 630 bolsas Once, 8.70; 200 bolsas 8.60; 100 bolsas Once, 8.50; 320 bolsas sito dársena, 8.85; 887 bolsas Sola, bolsas Sola, 8.60; 779 bolsas Sola, bolsas Once, 8.20; 62 bolsas Buenos 8.15; 423 bolsas Once, 8; 517 bolsas 7.30; 420 bolsas Sola, 7.

Cebada. — 300 bolsas Sola, sas Once, 5.50.

Cebadilla. — 936 bolsas Once, sas Once, 4.10.

Nabo. — 100 bolsas Buenos 60 bolsas Once, 16.10; 31 bolsas

Arvejas. — 228 bolsas Sola, los.

Maíz amarillo. — 705 bolsas 650 bolsas Once, 5.25; 437 bolsas 320 bolsas Sola, 5.10.

Maíz morocho. — 110 bolsas Sola, 5.60.

Avena. — 300 bolsas Once, 5.15; sas Once, 5.15; 570 bolsas Once, bolsas Sola, 5.05; 458 bolsas Sola, bolsas Sola, 5.0; 96 bolsas Sola, sas Once, 5.02 1/2; 136 bolsas Sola, bolsas Once, 4.90; 150 bolsas Sola, bolsas Once, 4.75.

Lino. — 1.840 bolsas depósito dársena, llegar, 13; 70 bolsas Lacroze, sas Lacroze, 12.80; 295 bolsas Once, 220 bolsas Once, 12.40; 130 bolsas Once, 642 bolsas Once, 12.85; 464 bolsas 13.20; 152 bolsas Once, 12.50; 12.90; 360 bolsas Sola, 12.55; 451 croze, 12.55.

MERCADO CENTRAL DE FRUTOS

Enero 28 de 1916.

Se descargaron en este mercado nes con los siguientes frutos:

500.452 kilos de lana, 1.205 ros lanares, 3.189 cueros vacunos, de potros, 36 bultos de cerdas, 27 grasa, 18 atados de cueros varios.

Ventas de hoy:

Lana cruza gruesa: 2 mil kilos Sud a 4 mil id a 16.00, 7 mil id a 15.60, 4 mil Oeste a 15.50, 6 mil Sud a 15.20, 7 mil Oeste a 4 mil id a 14.50, 8 mil Pampa 14.40, 4 mil a 13.50, 3 mil id a 12.50.

Cruza mediana: 2500 kilos Sud a $ 2 mil id a 17.50, 5 mil id a 17.00, 3 mil 16.50, 4 mil Oeste a 16.50, 3 mil id a 4 mil Pampa a 14.50, 5 mil id a 14.00, 7 mil id a 13.50.

Cruza mediana y gruesa: 3 mil kilos a $ 16.00, 2 mil id a 15.50, 4 mil Oeste a 3 mil Pampa a 14.00, 6 mil id a 13.50, 3 mil id a 12.00.

Cruza fina, mediana y gruesa: 3 mil kilos Sud a $ 15.00, 5 mil id a 14.50, 6 mil Pampa a 14.00, 5 mil id a 13.50, 6 mil id a 13.00, 3 mil id a 12.50.

Cruza fina y mediana: 30.000 kilos Pampa de $ 13 a 14.00, 5 mil Oeste a $ 13.50, 4 mil Pampa a 13.00, 5 mil id a 12.50, 4 mil id a 12.00.

Lana cruza fina de Entre Ríos: 3000 kilos a $ 16; 1500 a 15; 2000 a 15.50; 3000 Criollos $ 10.

Borregas: 2000 kilos a $ 14.50; 4000 a 14.00, 5000 a 14; 2000 a 1330; 2000 a 13.30; 3000 a 13; 2000 a 12; 1000 a 11.

Pieles lanares, consumo: 300 kilos a $ 500 a 1.18; 700 a 1.17; 500 a 1.16; 300 a 1.15; 700 a 1.12; 400 a 1.11; 500 a 1.13; 300 a 1.10; 400 a 1.05; 300 a 1.04; 1200 a 1.00, a 0.95; 1000 a 092; 500 a 0.90; 400 a 0.85.

Mortecino: 1200 kilos a $ 1; 500 a 0.98; a 0.97; 800 a 0.96; 900 a 0.95; 1000 a 0.94, 500 a 0.92; 600 a 0.91; 1300 a 0.90; 600 a 0.85 1200 a 0.84; 1300 a 0.80; 700 a 0.75; a 0.72; 500 a 0.70; 600 a 0.65.

Pieles lanares corto y pelado consumo. 300 kilos, $ 0.7d; 520 id. 0.65; 1200 id. 0.60, 700 id. 0.55; 800 id. 0.50; 200 id. 0.45.

Mortecino. — 500 kilos, pesos 0.50; 700 id. 0.45; 1'00 id. 0.40; 800 id. 0.35; 700 id. 0.30, 200 id. 0.25.

Lanares Chubut. — 300 kilos, pesos 0.85, 5000 id. 0.80.

Cueros y vacunos. — 150 c. pesos, 15.50; 100 id. 15; 400 id. 15.50; 150 id. 15.30; id. 15.20; 400 id. 15; 200 id. 14; 200 id. 14.50, 100 id. 14.30; 250 id. 14; 100 id. 13.50, 13.30; 100 id. 13; 50 id. 12.40; 50 id. 12.

Chubut. — 50 c. pesos 16.30.

Becerros. — 100 c. $ 17.50; 140 id. 17, 200 id. 17.20; 300 id. 17.

Nonatos. — 60 c. pesos 14.50; 120 id. 14, 100 id. 14.20; 200 id. 14.